濯毒洗血鏡

專治皮膚百病

兼除面部一切不美之症

面皮黝黑　粉刺火疱　汗瘢熱癬　臉上暴皮　腋下汗淹　週身疿子　臭虫咬了　蚊子叮毒　手背奇痒　毒虫蜇咬　各種濕氣　登時止痒　鎮痛提毒　立成完膚　居家常備　好處無窮

味馨芬　色潔白　裝璜巧　便携帶

婦女常擦能得冰肌玉膚因其潤膚力量宏偉與雪花膏不同雪花膏治表面洗血鏡治根本不信可試

百貨店藥房均代售大盒一元二小盒三角

招請各地代理手續靈利益大

中郵登記第一類新聞紙（已在華北政務委員會按照優待辦法包郵送報）

中華民國三十年六月二十一日【星期六】　新民報　夏曆辛巳年五月二十七日　第一二零二號　今天發刊一張共一張　【一】

新民報

報費：零售每份四分　訂閱晨晚刊每月一元三角　外埠日本滿洲每月加郵費二角

廣告：每行十三字一日一圓　特別廣告二圓　加彩另備　長期另優待　本社有信箱每日租金一角

經政府指定凡遺失契紙憑單以及有關法定之聲明以登本報爲有效

社團法人新民報社　北京石駙馬大街二十一號

電話：代表號碼　西局三七一一　三七一二　三七一三　直通號碼　編輯局西三三二八　印書局西一〇四　西一八九〇　日語學校西一七三三

人心卽天心，驅除蔣共興東亞；正義以正世，鞏固軸心建大同。

白敬宇眼藥　天津東馬路　北京大柵欄

社論

叙利亞問題對於近東時局的影響

十九世紀以來，土耳其帝國瓦解，分裂而成許多小國，叙利亞人，便爲自亞洲土耳其分裂出來的弱小民族之一。該地在阿拉伯半島之北部，西濱地中海，東隔叙利亞沙漠與美索不達米亞接界，北部以託魯斯山脈，與土耳其之安多利亞平原接界，南部以里巴嫩山脈，與巴力斯坦接界，現爲法國代管（委任統治）的區域而論，約有面積六萬方哩，人口約三百萬其中三分之二，爲阿拉伯的回教徒，此外土耳其人，亞爾巴尼亞人，波斯人，猶太人，歐羅巴人等，亦各佔一部分自土耳其帝國的威權失墜後叙利亞便成爲歐洲列強的角逐場，國際關係異常複雜，在第一次大戰以前，在名義雖爲亞洲土耳其的一行省，但在事實上，商業權和經濟權都已落到英法德義等國的手中，因爲叙利亞，包有許多重要海口，爲從地中海到東方的門戶，所以各國對之皆不肯放鬆，於此吾人先明瞭叙利亞的大概情形，然後再論今日國際之關係，則更易於澈底了。

叙利亞在地理上，國際地位上，經濟商業上，既有如此的重要狀況，在第一次歐洲大戰時，未得免於波及，在這次大戰中，更不易幸免了，自從巴爾幹戰局展開，近東國家，無論在直接或間接上，都多少的受到了影響，尤其自希臘敗北，則北非戰局，異常激烈的時機，則近東諸國，成爲德義軍攻擊蘇彝士運河一翼的目標故遲早必發生巨大的變化，自不待言，由於伊拉克首先抗英倔起中東反英的大纛以後，則阿拉伯半島的諸國。無不磨拳擦掌。要與暴英交戰，趁機打倒壓榨近東的魔王，以求解脫英帝國的桎梏，所以「民族自決」的呼聲，在近東回民的口中喊的，已經高入雲霄了。

繼續伊拉克的抗英運動高潮，叙利亞的動向，益使人注意，據息，英國以支援法國之亡命政府，擾亂法國之殖民地又如火上加油，叙利亞之戰爭因而終不可免。今則，法國維喜政府，聲明保障法國所有之殖民地，與多高爾法亡命政府相對抗，此更可表示法國不甘與英國直接開戰。況且，駐叙利亞之法國丹慈將軍，在德軍進入巴黎時，曾任首都防衛司令官，平和讓出巴黎，其在叙利亞，亦必與德軍以便利，可以相信，此可以助德義軍事於近東之新開展。加以地中海大戰開始，德義必於近東獲得新基地，更見重要。故叙利亞在此次德，義，法，攻英之戰略上，佔有極大之價值。自法軍屢次攻英，而獲勝捷後，英軍已見不支，近有要求與叙利亞之法軍，停戰言和之舉動，此誠足令人發噱，然此次英與法戰，爲直接干戈相見之初步，而且亦不過爲近東繼伊拉克而起反英之第二首領而已，將來英法之戰，在英國支援多高爾政府之狀態中，必由斯而展開正式之大戰可知。在近東方面漩伊拉克與叙利亞將風起雲湧，有非暴英所能支持者，故叙利亞之問題，不能因英國提出「停戰言和」而平安解決，將從此多事，而步入近東反英之新階段，可以斷言。茲就叙利亞問題，對於近東時局之影響的略論之：

德法協力，更必緊密：吾人深知法國之澈悟，與德國協力，爲法國唯一之出路，且助於軸心完成建設歐洲新秩序者更大，自德法成立協約以來，歐洲大局似有新開展，希特勒更有招開全歐大會之表示，在法方，亦以全力維持其殖民地，已發出宣言，各方面皆有進展。故德法兩國協定內容雖不得詳，但與德義軸心協取得一致行動，則爲不可免之事實，試以法於叙利亞與英及多高爾軍正式開戰觀之，明則爲保障法國之殖民地，暗則不啻於近東爲軸心備軍事基地。德國以希特勒作戰之術，乃以極充分之確固預備，以待敵人之來爲「必勝之戰法」，而非「賭局的戰術」，今既下巴爾幹又攻希南，全勝於克里特之際，可同時展開北非大戰，因此各路勝捷之餘，不能不暫爲休息，再籌進一步之近東大戰，爲希氏之一定抱負，故此次法軍攻英，暫爲法當局，留有發言餘地，而對英表示確無德軍在叙利亞登陸之光明磊落宣言，然則英人藉口攻叙利亞，豈非自取其禍，而助多高爾擾亂法屬地，爲不可掩之事實。因而德軍深信法軍尚有作戰能力，故靜待法軍之勝，然後合之以攻近東英軍根據，其操必勝之券可以預卜，法國於英軍及多高爾軍擾亂之際，除與德義協力外，別無救援，於此場合，促成德法協力，且更加緊密之提攜，爲必然之趨勢。

英軍敗北，恢復無力：最近英軍於克里特島大敗，英議會方面，攻擊政府極爲激烈，邱吉爾爲免攻擊起見，乃使近東軍攻叙利亞，欲獲得局部之勝利，所以攻叙利亞，爲一種政治的問題。但攻擊一地必有理由宣布，尤其攻叙利亞，則稱有德軍上陸以爲理由，其實完全虛僞宣傳，藉作解脫克里特島失敗之醜態，結果，攻叙利亞亦敗北，是英軍尚不足以抵法軍，明白表示無遺了。又英軍於北非雖以一師團之機械化車隊，於埃及利比亞之間與德義軍作戰，全師覆滅，德義軍於北非之戰，又收到最光榮之戰果，英軍反一不蹶不振。況且叙利亞地方，占用之英軍不敢增援，又亞比西尼亞境之西方，尙有義軍挑戰，皆使英軍首尾難顧，因此於叙利亞要求停戰言和之醜態百出，更斷言叙利亞之軍事，不能完了，據此而起者，尙大有其人故由叙利亞戰事勝利而後，英國於近東之兵力，必更見薄弱，苟軸心國家籌備就緒，必一擊而下近東諸國，英人之勢力完全傾倒，英國生命線，完全截斷：英國歷年來把握近東諸國，若巴力斯坦者，無非爲保障蘇彝士運河到東方之生命線而已，此次北非與叙利亞雙方開戰，使英帝國主義者，呼應不靈，救援無力，於蘇彝士左右翼之要塞，俱爲軸心佔領，料爲期不遠，叙利亞在法國之治下，如同在德國無大區別，苟德法協力，近東大局，立爲軸心所把握，故佔領叙利亞之軍事基地，實爲重要。

阿拉伯半島，回民團結：叙利亞及伊拉克皆爲大部回民之國家，卽北非之埃及，亦與近東國家在宗教上相同，阿拉伯民族，爲英國分其勢力，而漸次侵略壓榨，使回教民族國家不得獨立，在阿拉伯民族之已覺悟，不過未得相當機緣，無從起而反抗，今則據悉泛阿拉大同盟已組成功，而埃及民族，又大事活躍，今再益之以伊拉克，叙利亞等，共同聯合一致倒英，則英國於近東之勢力，必被剷除無疑。

因此叙利亞之問題，影響於近東時局者極大，並且可由近東，而漸及於遠東，觀夫印度之獨立運動，如火如荼，今後緬甸，阿富汗，波斯等國皆必奮起，共作倒英之陣線，所惜者，中國之蔣介石，仍以暴英爲可信，而依存之，其必爲全世人類所唾棄，今日之世界尙有以英人爲可靠者，其必爲無心肝之輩，否則盡爲倒英之健將，蓋欲創造新世界，非從事於倒英不可。

試看繼叙利亞而起之倒英健者，奮臂而起，舉凡與暴英之共同陣線者，一併而倒之，以剷除世界霸道之舊秩序，另建設道義爲基礎之世界新秩序則世界人類史必於倒英後，展開光榮之首一頁。

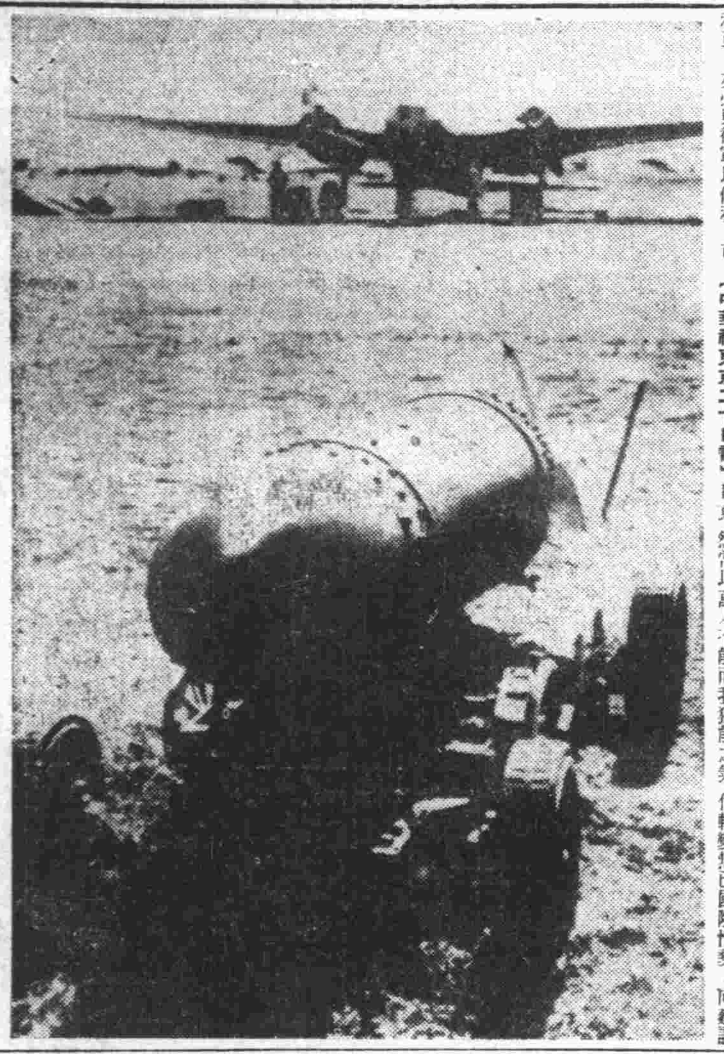

待機中之巨彈

日軍海鷲之巨彈，行將訪問重慶，今尙靜臥於運搬器上。圖爲〇〇基地某日午後之風景。

在東條陸相歡迎會上 汪主席披瀝其所信
願與日本取同一方向而努力

【中華社東京二十日電】日陸相總長主辦之歡迎會席上，汪主席（見圖）寒暄辭如下：

余確信世界情勢，無論如何改變，若加強中日基本條約，中日滿共同宣言之精神東洋軸心，則不但可以應付此種變化無極之國際精勢，且吾等之將來，亦充滿希望，余認爲戰爭如火，戰爭雖破壞一切，然又予以光明，吾等讀此次不幸之事變，然不幸之中，又得一好結果，此卽建設是也，亦卽東亞新秩序之建設也，回顧最近百年來，西洋之侵略主義，已滔滔侵入東洋，能應付之者，唯日本耳，日本不但顧及本國，且對他國安全，亦不能不關心也，此等外來之侵略主義，但不巧妙擴展內戰，且使用種種手段，使中日間發生戰爭，結果，益使中日糾紛擴大，實屬遺憾之至，近復播弄巧妙策術，利用中國內部之努力，實使中日鴻溝，益形擴大而延長，故吾人應舉全力，打破此種損人利已之舊秩序，以謀共存共榮，日本既專心努力建設東亞新秩序，希望反共建國之吾人同志，亦向同一方向，及同一目的，努力邁進，最近貴國內，有強化國民政府之標語，吾人同志，亦抱有此種希望，余於去年國民政府還都以來，常對國民宣傳：「中國國民應努力而爲日本之好友」，雖云友人，心若不合，則無用，且若無力，則亦徒然，國府之強化，不但爲中國及日本，且爲東洋，惟在願分擔建設東亞新秩序之責任之精神耳，余此次受日本朝野之激勵，故勇氣百倍，吾人同志，雖曾爲國家，爲東亞而積極努力，然所惜者，有誠摯也，此乃與日本背道而馳也，吾人深願今後與日本，取同一方向而努力，以此爲吾人之終身事業。

今後中日相助相協 從速實現東亞和平
日東條陸相招待汪氏致詞

【中華社東京二十日電】日東條陸相，杉山參謀總長主辦之歡迎汪院長午餐會中，東條陸相致詞如左：

「去年年末於南京會見汪閣下，不勝欣快，閣下以身作則，立於反共建國陣頭而活躍，歷時已二十年，其間曾遭遇一切困難，然常以萬人不能而我獨能之氣概，突破萬難，對於此事，余唯有敬服，國民政府獲得至純至誠之士如閣下，其基礎始能如今日之鞏固，又無疑的相信中國四億民衆，亦行將獲救，然重慶政府依然繼續抗戰，抗日迷夢不醒，致人民飽嘗塗炭之苦，實爲遺憾，及之日本應付轉變無已國際情勢，向建設東亞新秩序邁進，一面續行武力戰，強化對渝壓力，日本對貴國之方針，已由去秋斷議決定而確立，現在將來永劫不變，吾人欲盡全力，協力貴國發展，相信此事由於閣下此次訪日，益爲一般所確信，甚願貴國亦能十分諒解諸般情勢，與日本意向之所在，信賴日本政府，安然向強化實力邁進，如是今後相助相協，從速實現東亞和平一事，實不勝盼禱者也」云。

東京學生歡迎汪主席

【中華社東京二十日電】汪主席歡迎旗行列，二十一日暮，在大政翼贊會及東京府市之共同主辦下，由東京女子中等學校學生七千名參加。盛大舉行該行列午後五時半自日比谷公園進行，至帝國飯店時，向出席於褚大使歡迎茶會之汪主席表示歡迎之意云。

日海軍當局贈汪飛機一架
昨在南京舉行典禮

【中華社南京二十日電】日海軍當局以此次汪主席訪日爲機，特將陸上飛行機一架，贈呈汪氏，其贈呈典禮，二十日已在南京舉行，關於此事南京日海軍武官府發表如左：

前此國民政府，曾經由軍事顧問，對日本方面懇求購買主席用輸送機，現爲應此項要求，由日本海軍，決定將陸上輸送機一架贈呈，本月二十日，以中國方面艦隊司令官名義，在南京舉行贈呈典禮，該機並由汪氏親自命名爲「海鵜」。

德義對美取報復手段 亦要求美撤退領事
德美關係已至緊要關頭

【中華社華盛頓十九日電】德國要求閉鎖在德及德勢力支配下各地美領館，及館員撤退一事，乃預知之事，故美當局並不驚異，美國之封存德國在美資金，及要求德方機關撤退一事，一般認爲至少亦係外交關係之斷絕，德國對此不能默視乃想像可知者，現在德美間之應酬，以牙還牙之報復手段，互相用以給與國民之心理的影響，及加速度的步向戰爭，而目下所餘者，只係何方先啓釁端而已，而美國則係始終持有使德方先發釁端之方針，故屢出挑撥之舉云。

【中華社柏林十九日電】對美政府要求閉鎖德駐美領事館等之德國態度，頗爲一般所注目，而德政府十九日已要求美方，將德本國及德佔領下之挪威，比利時，盧森堡，法佔領地域，塞爾維亞，希臘等全部美領事館與美捷運公司封鎖，並於七月十五日前撤退全部領事及美人僱員，又該要求通牒十九日午後已手交莫利斯美代理大使，其內容如左：

【中華社羅馬十九日電】義大利政府，已斷行封存美在義資金，以爲對前此美國封存義國在美資金之報復措置，十九日更將要求美在義領事館等封鎖之備忘錄，手交美非利浦駐義大使，其內容如左：

美駐義領事館之態度及活動，引起義政府深刻之不滿，因此義政府對美政府要求以七月十五日爲限撤退義本國屬領及義軍占領地域之全部美領事館員及僱員義政府並要求將在義之美捷運公司事務所亦全部撤退

德義成立經濟協定

【中華社柏林十九日電】自六月三日起迄至十九日止之德義軍需工業合作會商已告結束，雙方對於一九四一年下半年之原料供給之共同計劃，已成立協定，同時有關兩國之其他經濟問題亦已被澈底討論。

東條陸相與汪主席 互行交換重要意見
汪定今日接見東京各國記者

【中華社東京二十日電】東條陸相，杉山參謀總長，舉行歡迎汪主席之午餐會，在二十日午後零時半，在陸相官邸內盛大舉行，到席者除主賓之汪主席外尙有各隨員及本多大使，青木影佐兩顧問，褚大使，山田西尾，岡村，土肥原各軍事參議官，柳川法相，鈴木企劃院總裁，阿部信行大將等，陪餐者，更有木村次官，塚田次長武藤軍務局長，富永人事局長，馬淵大本營報道部長等，席間首由東條陸相舉杯祝汪主席健康，汪主席答以謝意，賓主暢談一時，席後由東條陸相，木村次官，武藤軍務局長，周隆庠外交次長等參集，對此後強化支援國府等重要意見互行交換後汪主席始行告別云。

【中華社東京二十日電】滯留東京之汪主席，二十一日日程如左：

午前訪問平沼內相，其後在水交社，與及川海相永野軍令部總長午餐，午後在大使館接見中日及外國記者，晚間在帝國飯店出席褚大使主辦之茶話會並與日本官民六百餘人交驩。

德外長與蘇使重要協議 德蘇關係將有開展
外界雖有種種謠言但莫斯科甚平穩

【中華社柏林十九日電】關於德蘇關係之緊張說，於此一個月以來極被各方鼓傳一時，但十九日正午止，兩軍尙無衝突之事實，再英方極力宣傳右種事實者，其理由爲：

一，十八日德土協定業已成立，故其近東方面之工作已告完成。

一，十九日午前一時起至七時止，因禁止國外電報電話之連絡英方遂乘機造成僞宣傳。

尤以關於德蘇關係當發展至如何步驟，實成疑問，故英方遂預想不論如何，德蘇之關係於日內當有某種重大轉變，而李賓特羅甫外相，十八日與蘇聯加諾索夫蘇俄大使會作兩小時之重要協議，總之德蘇兩國之協議，似均已達至本格化，關於協議之前途，結果即會使兩國之關係作某種之展開也，右種重要性均使多方注目中。

【中華社紐約十九日電】據十九日美聯社莫斯科電稱：「德國對蘇提出過大要求後，外界雖傳德先對蘇取攻勢或已開始攻擊等謠言，但莫斯科市仍極平穩，新聞紙與無線電放送僅發表德土協定成立之消息，而一般見解，認爲德土協定，與既存之蘇土協定，及德蘇協定並無矛盾之處」。

強化治安運動旬報

【本報特訊】華北政務委員會昨（二十）日發表，強化治安運動第五號旬報如次：

自中原會戰以後，復有冀東地區肅清戰，敵人主力部隊，已瀕於潰滅，唯餘敗殘遊匪三三五五，竄匿在華北治安圈內繼續蠢動而已，可是回光返照，漸歸淘汰華北一萬萬民衆已增其大樂土實現之希望，對此中國官民爲使達成該希望基本條件之強化治安工作，得傾注其一切的力量起見，際此匪賊殘喘期，已積極將自衞工作組織完備，嚴陣以待，爰特分誌六月中旬治安工作概況如次：

河北省各縣爲防備青紗帳起，高粱繁茂期之小醜跳梁，特由縣警察警備隊及各地自衛團一致協力，從事於夏防計劃之樹立，以及其具體之進行，首由順德道邢台縣警察主力約一百名，襲擊以馬河莊爲根據地之敵，新編第十一旅第三十一團獨立營約三百名，徹底覆滅僞縣政府，獲得夏防運動之首功極度發揮愛鄉自治精神，同時又有燕京道東部地區三河通縣之武裝自衛團約五百名，雖在農事忙碌中，而能首先參加清鄉工作，僅僅一星期內，竟能將潛伏部落暗躍之八路匪政治工作員悉數逮捕，發揮武裝自衛團之眞價。

又山東省內之強化治安運動，亦於地方民衆組織工作，舉出極顯著成績，尤其兗州道之德國天主教會，竟破棄從來之傳統，歸在新民會而與之協力，此事是表示對第三國勢力範圍內已澈底浸透新政。

河南省沁西地區之軍政並行工作，亦在友軍協力之下，大見進展，殘敵陸續歸順，更於六月十日新黃河之築堤，已由中日合作之下而完成，豫東道通許縣亦將沿岸地區一百七十二村分爲四區，結成特殊自衛團之愛堤村，而任愛護堤防及敵情蒐集之重責，用以防止敵人妨害於未然，豫東道開封縣亦以更生之熱烈氣魄，努力於建設模範愛護村。豫北道濟源縣之建設工作亦展開進展，保甲自衛團之設置已告完結，人口增加亦將達事變前之繁榮。

山西省河東道之晉城縣，依此次中原會戰之結果，痛感強化治安保甲業務之急，對於城垣之修理，道路之補修與良民之自發的勤勞，均呈意外之良好成績，能在變遷之中重新建設一處新興都市，如是晉南之資源開發已一帆風順快達彼岸。

豫北地區以行政專員爲領袖一般官民均極力呼應友軍肅清討伐，而當行政指導之重責復興迅速，豫北已呈明朗化，農村民衆亦均享受新政府治下之安居樂業幸福。

要之強化治安運動，全般的已漸次展開，而在青紗帳起，高粱繁茂期，爲防小醜跳梁起見地方軍警官民已計劃夏防運動之全面的展開，精誠團結力謀澈底強化治安運動之觀實而使一萬萬華北民衆均得享受王道樂土之幸福。

日首相招待席上 汪主席答謝辭

【中華社東京十九日電】日首相招待晚餐會時汪院長之謝辭如左：

本日承蒙鄭重招待，且賜懇篤之寒暄，並得有與貴國各名流相會之機會，不勝感謝，由於總理閣下主張中日兩國關係之根本原則，終至成立兩國條約及中日滿三國平等宣言，確立東亞百年和平基礎，先進國日本既有此種堂堂正正之主張，中國當然努力追隨，但事實上一年以來尙未實現全面的和平甚爲遺憾，國民政府全體感於責任之重大實不勝慚愧，全面和平未能實現之理由甚多，而其中有意料所及，有未能預料者，預想中之困難，在脫離重慶時業已知之，當近衞聲明發出覺悟繼續抗戰之無意義時，已預想前途之困難，至於預想以外之困難，卽二年前閣下任職樞密院議長，平沼閣下爲總理時，余適至東京後歸還中國不日歐戰勃發，事變之預想極度複雜化，蓋外來勢力，與國內抗戰勢力結合，使事變之解決，益加困難，國家內部有欲使事變延長抗戰者，外國亦有欲使事變延長者，該二種困難相交，使局面益形困難，此當爲各位所諒解者，而國民政府全體無論如何困難，亦有將其克服之決心，爲達到目的，當然有若干困難，國民政府深欲誠心誠意完成使命，且誠心誠意接受日本之援助，於是始得打破困難，此次吾等之訪問，一面感謝友邦，一面並爲就東亞新秩序建設之具體化，與當局開誠交換意見，昨日得有會見天皇陛下之機會，知陛下對中國及東亞極爲軫念，今夕得與各界權威者接近，承受指教，幸甚幸甚，由於此次訪日，令人勇氣益增，吾人愛中國愛日本愛東亞必須合此三愛而邁進云。

蘇聯紅軍 動員預備兵

【中華社紐約十九日電】據十九日美聯社斯德哥爾摩電稱：

一，蘇聯紅軍，數日來大行動員預備兵，努力於兵員之增加整備。

一，紅軍部隊，在芬蘭占領地帶集結中。

一，自列寧格勒起，北方一帶之鐵路交通，全部用爲軍事輸送，又據莫斯科情報稱，數十萬蘇聯兒童，自各大都市向安全地帶開始避難云。

冀中肅清電擊戰 匪部已被各個擊破
設大封鎖線使匪成爲袋中鼠

【中華社保定二十日電】此次於白洋淀北方展開之冀中肅清戰，中有於京漢線定興東方新城爲據點之冀中第十軍分區司令朱占魁部下四千名，殆被擊散外，堪稱此次作戰之特色者卽爲防止如前次冀東作戰時，便衣匪之逃遁計，遂設定直徑七十公里之大封鎖線，而展開電擊的作戰，直使彼等得意之游擊戰，亦無法使用，反多被各個擊破，卽十七日夜半至十八日之天明，在三台鎮（徐水東方十二公里）一役，朱占魁僅以身免，敵大隊長，副官，政治指導員，連長等，殆被擊斃，是日後日方之追軍，並冒炎天豪雨，一再銳進，結果經水上，宮下兩部隊，於鐵道沿線布成鐵陣，高味部隊警備現地之苦勞，與福地部隊於大清河白洋淀等地展開之哨戒線，均爲口筆難於形容之困難的作戰，但均次第克服險峻而前進者，且〇〇部隊長，每役莫不身先士卒，視死如歸，其偉大之精神，直使敵匪喪膽，前後使敵方棄遺之屍體爲五六〇具捕虜一七〇〇名，並鹵得迫砲一，捷機槍及子彈等多數。

日軍赫赫戰果

【本報石門通訊】對蟠居於白洋淀北方地區之匪，於濠濠砂壓中，一齊進擊之日陸軍精銳，田中，來海，池田，河原，上沼，稻垣，田中，柵橋，福知山村等部隊，相互保持緊密之連絡，十日早向大清河線進擊排除附近之匪群，自十日夜至十一日拂曉，遂到達大清河線他方，田中，柵橋山村等諸部隊，對匪形成大包圍戰，捉索敗走之敵，而將其擊滅，十一日渡大清河對清河東側地區朱占魁匪之蟠據地，順次縮小包圍圈，期達徹底的勦滅，今尙繼續行動，至十九日，判明如左之偉大戰果。

重要戰鬥次數	十五次
匪之兵力	四千五百名
匪遺棄屍體	五百六十具
俘虜	八十七名
鹵獲品　迫擊砲	一門
捷克輕機槍	三枝
步槍	四〇四枝
手槍	三十九枝
步槍彈	六千粒
手榴彈	三七〇枝
及其他多數	

冀東各縣 宣傳班活躍

【中華社東豐台通訊】此次冀東實施肅清工作，第一期已告完竣，所有豐，寶，玉，遵等縣境內之共匪第十二團及挺身隊清華部隊劃滅，所餘殘匪，刻正由駐冀東治安軍努力追擊，在被匪擾亂後之戰區內，現在唐山市新民會特別工作隊及豐潤縣宣傳班，寧河縣宣傳班等，正於作戰區域內施實巡迴講演工作，闡明共匪之暴虐情形云。

滿軍官學校成立

【中華社新京二十日電】滿洲國爲施行國兵法，而期樹立近代國軍結果，遂決定養成軍隊中樞之優秀將校，決於新京郊外拉拉屯，設立陸軍軍官學校，且已於二十日在皇帝陛下親臨中，舉行開校式

利用汽球宣傳 收穫極大效果

【中華社石門十九日電】此次北部冀中作戰，僞軍由於日軍乾部隊，十七日夜半之捕捉殲滅戰，將其根據覆滅，司令朱占魁生死不明，於日軍包圍圈內四分五裂進退彷徨，此次作戰開始，日軍當局欲自共軍之魔手中救出此等村民，使其離生，而向和平建設之途邁進，乃於八日飯沼部隊〇〇中尉自行飛往京漢線西方山上，於僞軍頭上，散佈歸降勸告之傳單，繼於十二十三兩日亦冒惡劣天氣而行，力說和平建國之明朗樂土，於十一日各部隊大清河渡河時，挺身突入僞軍中央之日軍〇〇部隊，亦確保麥莊，同時揭起「切勿躊躇速歸最佳」慈愛之大汽球，並擊退反攻僞軍，繼於十四日復揭起「包圍圈內欲免死者來降日軍」，十五日更行揭揚「文遺訓」，「唯和平反共可救中國」等標語，現在此大包圍圈內，三大汽球飄揚於久困之北部冀中農民頭上，救該村附近村民將僞軍便衣逃走時，埋於途中之步槍百餘支，掘出送來，該地一帶，早呈明朗化云。

新民聲

官吏再教育

思想爲事實之母，人類史跡的事實，無一不由思想造成。現代的社會紛亂與國際戰爭，都是受近代教育思想的洗禮。什麼達爾文，馬克斯等輩，不能辭其禍首之責也。

日本思想對策協議會，爲促進官吏之素質向上，注重官吏思想之再度訓練，其結論即爲「官吏再教育及普通國民思想之訓練」一可謂對現狀思想界，痛下一大鍼砭也。

中國舊時代的官吏，受過舊教育思想的薰染，尙知道盡忠職守，動輒從公之義，今則一切打破，物慾高漲，不論新舊，只知遵錢樂恣，荒其名目「做官還鈔」而其結果影響於國計民生如何，委願過問耶！於是而官吏再教育，及普通國民思想之訓練，在現狀下，亦感爲急切必要之一問題！

本社…　一，旨趣　一，班次　一，入學

置產

華北農事試驗場

東洋文化協會

鳴謝北京

迅速

讓股

接股

置產

天津臨時

國

天津春季賽馬　東局子馬場

順昌鐘表公司

官民一體協力進行 獻機運動擴大展開

昨開籌備會議議決要案四項

【北京】新民會北京特別市各級分會會長以本年興亞節國民節屆，爲切實對於皇軍表示感謝起見，特於日前召開分會長會議時，自動發起興亞紀念獻機運動，並推定常務委員胡顯生，唐宗正等八人負責籌備進行，已誌本報，據悉自該項運動發起後，已引起全市民衆，莫大注意，連日各界均準備自動參加，同時官方亦決予以援助，總之官民已成爲一體，對於獻機運動決促其實現，昨（二十日）日午前十時前在新民會北京市總會會議室，召開籌備會議，出席常務委員唐宗正，胡顯生，米國賢，馬蘭亭，關銓林，劉華清，及全市長代表，新民會中央總會代表，北京總會代表連陸等，決議事項計（一）定名爲北京特別市興亞紀念獻機期成委員會，（二）大會組織分總務，籌款，動員，宣傳四項，（三）增加北京市商會，新聞協會，銀行公會，慈善聯合會，回教聯合會，市公署，新民會中央總會，北京總會代表爲常務委員（四）定於本月二十四日午前十時，舉行第一次委員會議。（1）

賀屋開發會社總裁 由晉視察歸京 對晉礦產表示莫大期待

【北京】自本月十日起約一週間之山西視察，賀屋北支開發會社總裁於昨二十日午後二時由太原乘飛行機歸京，即於當日午後五時在該總裁公館與記者會見，關於視察之談話其概要如左：

「此次山西之視察，以陽泉井陘之兩煤礦及太原爲主，山西煤礦，水利，鐵礦，十分豐富，中日滿一體東亞共榮圈之中核地帶實爲將來極重大之一部份也。尤以陽泉煤礦之煤，品質優良，以之爲汽油自動車之代用品而爲石炭自動車之燃料，亦甚相宜，該地之水利之應用，在近代工業最爲必要之發電事業所起之電力之供給，亦甚適當，諸如此類不一而足，吾人對於山西實有莫大之期待云云。」（18）

新民會中央會 昨日發表任命

【北京】新民會中央總會頃明令發表任命齊樹芳，蘇鐘秋爲該會專門委員（1）

增進警察福祉 治署徵詢意見

【北京】治安總署，前奉華北政務委員會令，對華北各地警察，及組織共濟會二事，統籌辦法，曾咨各省市，調查現狀，並徵求意見，祇以各地環境，一時不能收齊，致使遷延，現該署以警察終年爲公辛勞，頗爲勤苦，對於該員等福祉事業，自應早日辦理，以資鼓勵，特咨催各省市，凡已組設者，應將現時狀況，並附具意見書，其尚未組設者，亦應擬具意見書，限日速覆以便根據各件，通盤計劃，務期於最近期內，各處得同時舉辦云。（24）

電話抽籤 昨日舉行竣事

【北京】華北電電濟南總局爲普及該地通話工具，曾由總社配給新電話材料三百架，已於四月間接受申請，當時截止總數共一千零八十件，該項申請經核審後，公益優先者佔六十架，其餘之二百四十架，決以抽籤方法處理之，業於昨日（二十日）午前十時，在該局二樓，於各關係方面監視下，舉行竣事，再該局力求接線完善及修復障礙起見，特舉行[illegible]等障礙，籌於絕滅，而利通話云。（8）

財署總務局長 陶康病逝 汪督辦擬從優撫卹

【北京】華北政委會財務總署總務局局長陶康氏，日昨（二十日）患盲腸炎病逝，財務總署督辦汪時璟氏，對於陶氏逝世，極爲哀悼，擬呈請華北政委會從優撫卹云。（16）

三屆醫師考試 最近將舉辦

【北京】內務總署本年五月舉行第一屆醫師考試結果，僅錄取二十八人，王兼督辦及吳署長對於落選各員，深爲惋惜，本月十六日在吳署長慰勞各考試委員茶會席上，談及此事，各委員亦具同情，微聞當局似有於最近期間，（在本年十月間）舉行第二屆醫師考試之意，大致本屆考試第一，二，兩場已經錄取而第三場落選者，一律有與考希望，並照章免去一二，兩試，其他合格人員，亦可加入報名考試，以廣登庸，而免向隅，再此次落選人員所繳送報名各項證件據悉可隨時向內署衛生局取回云。（4）

籌堵黃河中牟決口委員會 昨在建署開首次委員會議

【北京】籌堵黃河中牟決口委員會，於今年春間舉行成立會以後，委員長殷同氏因伏汛將屆，關於籌堵工程之必要準備，亟須作萬全計議，遂就冀魯豫三省建設廳長來京出席建設會議之便，在京召開第一次委員會議，華中方面委員二人，事前接到電請趕到北京出席。該委員會議遂於昨（二十）日下午三時以殷同委員長爲中心，在建設總署舉行，討論時，委員方面分別有意見發表，互達三小時，結果已有成議，至六時許始散會，據聞今（二十一）日殷同委員再與各方委員交換意見後，該委員會第一次委員會議乃告完成，而着手開始本格活動云。（16）

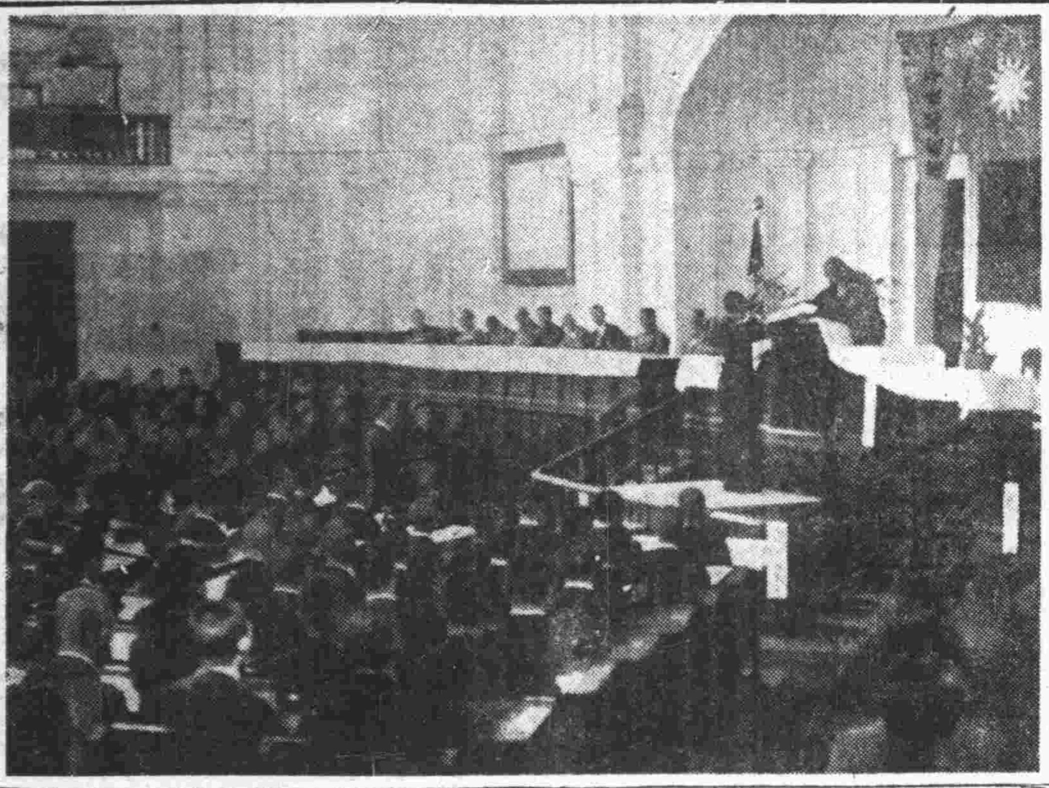

【攝影說明】國立北京新民學院本科昨行畢業典禮，圖爲王揖唐院長頒發證書情形。

喻熙傑就任後 昨訪各方作到任之寒暄

【北京】新民會新任中央事務總長喻熙傑氏，於前日就任後，喻氏特於昨（二十日）日午前十一時，赴外交大樓，晉謁華北政務委員會委員長，新民會會長王揖唐氏述職，午後並訪問各總署督辦作到任後之初次寒暄，又喻氏昨日午後，並發表談話如次：

關於本會今後工作方針，殷副會長於就職談話中，曾有詳切指示，今後一切，本人當秉承會長副會長之意旨，與我全體同志，身體力行。新民會過去業績，世人早有定評。方今檢討過去：策勵來茲，深覺自責不可不嚴，自勉不可不力，諸如縝密之調整，人才之登庸，乃至內部權責之劃分，紀律之恪守，皆當革故鼎新，實事求是，以期實踐保民，養民，教民之工作！

吾人以爲新民運動之基調，當以革新之精神，展開啓蒙運動國民運動，以啓發國民思想，領導國民行動，俾得完成國民組織，樹立革新體制。蓋非如此，不足以言救國救民，遂行任務。烱年來之中國乃至東亞，受自由主義與共產主義之流毒甚深，事變以還，中國共產黨利用戰爭之破壞，爲有組織之活動，如吾人不能將革新之目標，積極從事於國民組織工作，則所謂安定民心，改善民生，將遭受非常困難。故今後新民會，必於此盡最大最善之努力，植深厚堅實之基礎。

現今東亞前途，變幻莫測，東亞兩大民族，正遭受歷史上之空前試練，中日兩國，皆各爲東亞重要之一環，是以中國之革新，即東亞革新之初基，吾人亟須努力完成中國之革新體制，俾與日本結成東亞軸心以圖東亞之自主與興隆。想各方賢達，對救民救國，同具熱望，故本人願以己飢已溺之忱，訴請各方賢達，之教正與協力。（1）

電話抽籤（續見上）

日語文檢定試驗 初級組昨日舉行

【北京】京市教育局主辦之第一屆全市日本語文檢定試驗，自從籌備以來，初級組業于前（十九日）昨（二十日）兩日在第四中學舉行竣事，總計報名三百四十八人，到場者計三百一十三人，分七試場舉行，十九日試驗，計會話，讀法及譯解作文，昨日（二十日）爲口試，屆時由市公署段原田科長，出席監場，其餘到場人員，計教育局王養怡局長，大西學務專員，教局第一科科長劉作金，出席監場，每日由上午八時至十二時，經過頗爲良好，其試卷由教育局詳閱竣事後，即交教署審核云。（24）

覺生女中畢業禮 規定月底舉行

【北京】私立覺生女子中學暑期各班畢業考試，業已完竣，本月末舉行畢業典禮，屆時有學生遊藝慶祝大會，並柬請各界領袖及學生家長參加，相屆時必有一番盛況云（6）

小學教員暑期講習班 全華北開辦二十處 教署擬定組織綱要

【北京】華北教育總署此次分令各地主辦第三屆小學教員暑期講習班，已分別積極籌備中，全華北各地共計開辦二十處，一律定下月十日起開始，該署並於每一處派遣中日講師各一名前往，人選大致已內定，于昨（二十）日下午三時在該署西花廳召開談話會，徵詢各講師意見，其講習班組織，頃經教署擬定，令飭各地遵照實行辦理，內容頗關重要，茲誌原文如次：

組織綱要 一，宗旨：爲補充小學教員學識並促進教學效能起見由華北各省市教育廳局分別主辦小學教員暑期講習班。二，地點：爲便利集中講習計擇定各省市相當地點，分別舉辦小學教員暑期講習班，共二十處，其應需之講堂宿舍由各教育廳局就講習班所在地之公私立學校或團體機關臨時指撥或借用，茲將各省市開辦講習班之地分別指定如次：（1）河北省六處，保定，順德，石門，唐山，滄縣，通縣（2）山東省五處，濟南，曲阜，芝罘，益都，德縣（3）河南省，二處，開封，新鄉，（4）山西省三處，太原，臨汾，運城，（5）江蘇地區一處，徐州，（6）北京特別市一處，北京，（7）天津特別市一處，天津，（8）青島特別市一處，青島。以上共二十處。三，名額，每處定額五十名，由各省市教育廳局就所轄公私立各級小學校中遴選體格健全思想純正之中堅教員入班講習。四，日期：講習期間定爲二十天，自七月十日起至八月一日止（星期日休息）如遇特殊情形，不能如期開班時，在七月下旬至八月中旬期間內，可酌量變更，但以不逾小學開學日期爲標準。五，課程：講習班課程，以左列各科目爲標準。（一）共修課程：精神訓話，東方文化及其倫理，教育行政，鄉村教育特別講演，（二）選修，算術教授法及其教材之商討，自然教授法及其教材之商討，常識教授法及其教材之商討，勞作教授法及其教材之商討，體育教授法及其教材之商討，音樂教授法及其教材之商討，修身教授法及其教材之商討，兒童心理，學校教育與家庭教育之聯繫，兒童個性之啓發及劣等兒童之教學選修課程可就上列範圍內斟酌選授。六，經費：每一處講習班，經費由教育總署補助國幣一千七百七十五元，如有不敷，准由省市庫負擔，不得向所在地之道縣公署攤派，但學員膳費補助額須在入班聽講期內約計每人應需之半數以上爲標準，此外各學員往返川資，及滯留旅費，由各廳局斟酌情形發給或飭由派送之原縣原校自行籌撥。七，合宿：聽講人員以合宿爲原則，關於合宿訓練辦法，由各廳局會同當地特務機關暨講習班所在地之教育當局協議選派中日指導員各二名以上主持辦理，除學員每日在班聽講時外，應共同起居，並舉行體操見習座談會映畫參觀等事。八，講師，各處講習班之講師，除由各省市教育廳局慎重選充外，每一處由教育總署特派中日講師各一人負輔導教務之責其特別講演時間，每人以四小時爲標準演講時除在班學員外所有附近各學校一般教員均可參加聽講，關於特派講師之往返川旅費及其報酬，概由教育總署負擔另行籌發。九，考核，聽講人員期滿後，由各省市教育廳局發給證書，並考核成績，如學員中對於聽講學科確有心得或筆錄札記等撰述准予拔擢，特加褒獎，並呈報教育總署存記以示鼓勵。（14）

參加華北體育大會 全部行程昨已公布

【北京】華北各都市中日青年體育交驩大會舉行在即，參加之七單位選手團，均已準備完竣赴青，頃大會組織協會正式擬訂，除於二十四日舉行結成式外，並定本月三十日下午，分赴各機關辭行，茲將本市選手團全部行程錄於左：

（甲）各項代表合同訓練。（一）日期：自即日起至本月二十九日止。（二）時間及訓練場所 田徑賽——每週星期二四六三日午後六時在育英中學第三院，足球——每週星期二四六三日午後六時，在師院第二院。籃球——每週星期一三五三日午後二時，在藝文中學。排球——每週星期二四兩日午後五時，在藝文中學。

（乙）北京市派遣選手團結團式（一）日時：六月二十四日，（星期二）午後五時。（二）場所：市公署大禮堂。（三）出席者：市長，民團長，代表團役員選手，中日體協關係者。（四）順序，一，一同集合齊唱，二，向國旗敬禮，三，代表團役員選手任命，四，團旗及運動服授與，五，選手宣誓，六，一同退場。

（丙）選手代表各機關交驩辭行：（一）日時：六月三十日（午後二時半新民會集合）（二）辭行機關：特務機關，市公署，新民會，興亞院，居留民團，東亞新報，新民報，晨報，中華通訊社，京津日日新聞。（三）選手代表：役員全部，各項代表隊長等。

（丁）選手全團出發：（一）日時：七月一日午前十時三十五分。（二）集合：七月一日午前九時半，在東車站頭二等候車室集合。（三）到達：七月二日午前九時四十分到達青島市。

（戊）參加都市代表者會議：（一）日期：七月三日。（二）場所：大會本部。

（己）出席競技大會日程 七月四日，開會式。七月五日：表演，足球，籃球，排球。七月六日：表演，足球，籃球，排球，田徑賽，閉會式。七月七日：市內見學。

（庚）歸京及解團式：（一）日時：七月七日午後九時四十分離青。（二）到達：七月八日午後十時到達北京。（三）解團式：選手團到達東車站後即在站前廣場集合舉行（四）解團式順序：一，一同集合，二，向國旗敬禮，三，市公署側及民團側代表訓示，四，團長解團式交驩，五，一同萬歲（北京市公署北京居留民團），六，解散。

孫季璠返京 昨晉謁周督辦

【北京】華北教育總署前爲參加國府教育部召開之第二屆全國教育會議，曾派該署參事孫季璠代表前往，頃已該會議業已圓滿閉幕，孫氏以任務完畢于前日啓程北返，于昨日安抵北京，當晉謁周督辦報告開會經過云。（14）

建設會議圓滿閉幕 對農田水利擬定計劃 就原有公路開拓枝線

【北京】建設總署在京召開之建設會議，已於十八，十九兩日間舉行完畢，一日討論者爲農田水利，第二日爲公路，關於農田水利問題，建設總署擬有五年計劃，七年計劃兩種，諮詢各省建設廳長意見，蓋華北氣候，雨季獨缺少雨水，而不需要雨水時，則往往陰雨連綿，影響農產殊匪淺鮮，因是必須以人力克制自然困難，各省建設廳長間對之俱有意見發表，河南建設廳長岳跡樵氏於奉召來京出席建設會議之初，即將河南近年來用自力從事引渠等工程實績與成案攜來北京，於席間作詳盡報告，並闡述其希望，至於公路問題，微聞建設總署準備將過去由該署修築之公路幹線，於最近期內，分別移交各省接管，擔任營養，同時責成各省建設廳就轄境內，分別開拓枝路，以利商農，關於此點，各省建設廳長同意接受，擬分別設置公路工程局，專任其責云。（16）

新中國又多幹才 新民學院昨舉行畢業典禮 王委員長親臨致訓

【北京】國立北京新民學院第五期本科學生九十名，已屆畢業之期，該院特於昨（廿）日上午十時，舉行畢業典禮，屆時到有華北政務委員會委員長兼院長王揖唐氏，副院長佐藤紀三郎氏，政委會政務廳長羅韵珠，實業總署署長岳開先，財務總署署長吳錫永，教育總署參事孫季璠，建設總署總務局長張志遠，治安總署署長杜錫鈞，市公署參事王郁駿，友邦軍代表〇〇，興亞院華北聯絡部松井大佐，以及該院全體教職員學生均行出席，盛況一時，準時開會，首向國旗及院旗行三鞠躬禮，並院歌合唱後，即由王院長授與本科畢業生證書及授與預科畢業生之修業證書，復頒給本科預科優等生獎狀及賞品後，即由興亞院聯絡部長官之賞品，更由王院長致訓詞，來賓方面代表，實業總署岳督辦致祝詞，並由畢業生致答詞，及畢業生在學生互相致詞，旋即攝影散會，茲將受獎學生名單及王院長訓詞大意誌次：

受獎學生 授與本科（行政科）（司法科）優等獎狀及賞品：獎狀，院長賞，本科[illegible]劉春慶，孟嘉翔，宋國璽，王中，[illegible]方濂之，郝廣勳，本科乙班司法科楊震，陳顯誥。授與預科（二年）優等賞狀及賞品：獎狀，院長賞預科第一班朱小松，姜兆民，金日心，預科第二班杜舜慶，曹清鵬。授與華北連絡部長官賞品，本科（甲班司法科）劉志鵬，本科（乙班行政科）杜光義。

院長訓詞 院長王揖唐氏親臨訓話，大意略謂：「今日本學院舉行第五期本科畢業典禮，承諸位來賓冒暑光臨，殊爲榮幸，此次畢業各生，或爲本學院預科直接升入本科者，或爲大學畢業，考入本科者，在本學院經過一年之澈底訓練，無論在學識方面或身心方面皆有相當之修養，對於新東亞之建設問題以及確立新中國更道之使命，均有深刻之覺悟與認識，今當畢業伊始，行將本其所學，出而服務國家，本院長既爲諸位慶幸，復覺諸位所負使命之重大，擬略致訓辭，以促諸位對于完成自身責任之自覺，茲先就世界大勢言之，欲求在東亞新秩序中爲一新興之國家，其根本在乎得人，孔子曰：「政者正也，子率以正，孰敢不正」，又曰：「君子之德風，小人之德草，草上之風必偃」，願諸生離校之後，仍確守院規五大綱領，以剛毅果敢之精神，至誠一貫，滅私奉公由身心之修養入手，而確立新中國之更道，其次在東亞新秩序建設支配下之新中國建設，已不僅爲抽象的理論，而且已步入實行之階段，諸生離校，爲國家服務，實即爲實際的參加建設新中國的工作開始，努力發揮所學，使一切建設新中國的理論成爲具體化，而能早日使之完成，實爲當務之急，亦諸位今後之責任，最後諸位離校，在精神的連繫，宜更加密切，精誠團結，總之，東亞新秩序之建設與更新之中國正互相呼應，充實其內容，願諸生均能各自努力，其自身所負之重大任務，以完成本學院之使命，實爲本院長之所切望焉。（14）

緝捕冒充害民犯 憲兵司令部昨特發佈告

【北京】憲兵司令部，以近來華北各地，時有地痞流氓，冒充憲兵，擾害商民，不僅玷辱憲譽，且對治安影響甚鉅，爲嚴厲取締起見，除飭令各地所屬，力加緝捕外，昨特佈告各地市民，凡遇有冒充憲兵擾害良民之事，應即馳報，茲將布告原文錄次：

爲布告事，案據派駐濟南等處憲兵報告，年來地痞流氓，每多潛於各地市鎮，假冒憲兵名義，滋擾商民，於中取利，或行假託憲兵秘密察勤，擅行搜檢旅店，貨棧，烟館，樂戶，乘便擄奪商賈，强取財物，或則呼朋引類，流連於娛樂場所，擾害營業，希圖免費待遇，需索稍有不遂，則便危害恫嚇，恣肆逞兇，似此假官害民，目無法紀，殊大妄爲，可恨已極，顧令人心鬼蜮，民多顧慮，長此魚目混珠，眞僞莫辨，雖則隱忍而不敢言，然影響治安，莫此爲甚，況復公然目無憲兵，玷辱憲譽，若不嚴予查拿，盡法究辦，將何以肅刁風，而安閭閻，爲此布告，仰商民人等，嗣後遇有冒充憲兵，無憑無據，而擾害之行爲者，務即秘行馳報就近憲兵隊，以便立予拿辦，俾張法紀，除分令外，合行布告週知此布。（24）

新民體操圖解

第九式 二次十六呼唱

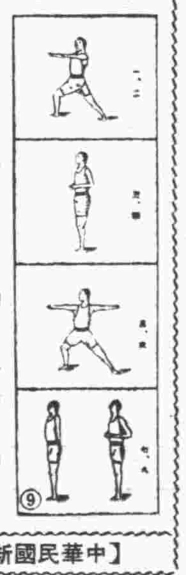

此運動以發散內鬱之氣，且養成剛毅勇敢之力爲目的。第一動，左腿屈膝向前踏出兩臂用力，第二動，前突（半握拳拳心向下），第三動第四動，左腿收回兩肘向後，第五動左腿屈膝向左踏出兩臂用力，第六動，側突頭左轉，第七動第八動，左腿收回兩肘向後。接續向右作同樣之動作每二呼間作一動，注意——女子不必握拳手指伸直。

【中華民國新民會中央總會】

師院注重課業 暑期組織補習班

【北京】國立女子師範學院本屆各科考試，今（二十一日）日截止，頃以暑假將屆，該院學生以外省籍者爲多，故該院院長張愷氏，恐學生荒費學業，決定在暑期內組織「外國語補習速成班」，凡留院學生以及本市學生均可加入該外國語補習云。（6）

滙六暑期中組織補習班

【又訊】私立匯文第六小學，以暑期在邇，爲使學生課業，溫故知新計，特於暑期中組織夏令課業班，凡在校學生均須一律參加，現正在籌備中，七月五日，即可開課云。（6）

魯武定道組織訪日滿視察團

【濟南】武定道尹劉景堯，爲考查日滿政治，經濟，文化等狀況，以謀山東行政之進展，特組織訪日滿視察團，所有團員名單，及視察地點等，均呈請省署核准，不日即可起程，茲將武定道訪日滿視察團，名單列左：名單：劉景堯（武定道道尹）陳丕承[illegible]立中（霑化縣知事）[illegible]（武定道視察），王依山（陽信縣第一區長），蔣祿潤（濱縣建設科長），李少侯（惠民縣商會長），郭乃中（無棣縣小學校長），羅光文（商業），韓福五（青城縣自衛團主任），以上九名，指導官爲佐藤重俊，今井雄次郎，原惠民氏云（24）

北京中央廣播電台

六月廿一日（星期六） 第一廣播節目

▲第一類▲定時定例

新民體操，八時。日語講座，八時二十分（中）。十八時三十分（初）星期除外。唱片，八時四十分，十一時五十分。新聞，九時，十三時，十四時三十分，二十時二十分，二十一時三十分，二十二時。商情行市，九時二十分，十三時十五分。報時，十二時，二十二時。職業介紹，十二時十分。兒童新聞，十八時二十分（星期除外）行政工作報告，十九時二十一分（星期六除外）

▲第二類▲演講娛樂

九時三十五分，新民講壇。公共衛生與新民會員（六）劉錫文。十二時，衛生常識，夏季可怕的霍亂傳染病及其預防方法，馬大貞。十二時十五分，馬頭調，路寺得夢，蔡子明。琴書，四進士（上），翟青山。十三時三十分，評書，飛龍傳，品正三。十四時五十分，相聲，拴娃娃，高玉峯，單弦，百花名成親，王憲臣。十八時，兒童時間，話劇，故事，唱歌，笑話，方家胡同小學生演播。十九時，時局展望，林文龍。十九時十分，青年時間，「歌詠」旅途等六曲，光華女中學生演播。十九時三十分，演講，關於華北農田水利，周迪平。十九時五十分，淳化調，黛玉歸天，宋大紅。二十時四十分，崑曲，崑曲研究會演播。二十一時，祝髮記，二，鐵冠圖。薰風社演播。二十一時四十分，上番樂喜遇。二十二時二十分，京劇——由長安戲院中繼——王玉蓉，貂蟬。

新日日

▲……本報每天總有一段「法院旁聽記」的登載，這段登載的文字方面，和敍述方面，都和別種新聞或記載不同，尤其是標題，更是別有用心的標着幾行字，但，有人頗覺得「沒有意思」，所謂「沒有意思」的「意思」，是說在最初剛一添上這一欄的時候，瞧着別緻，還覺得很新鮮，有些興趣，現在呢，天天都看，又老是那一套，就覺得有些煩了，既覺得膩煩了，當然看着便不會發生興趣，因此，便覺得「沒有意思」了。

▲……其實，我們可以先從「法院旁聽記」本文的寫法細看，那種寫法，並不是重在法官和原被告的幾句問答，而是重在案子的實情和發生，所以每次的敍述事由，能佔全篇三分之二，而問答詞句只佔三分之一，尤其在報告實情經過的詞句裡，便隱隱的含有規勸當事人，警告社會人士的意義在內，光是這一點，就已經很有價值很有關世道人心了啊！

▲……第二，我們再注意案情的選擇，那一段旁聽記歷來所報告的案件，大約可以分爲三類，一類是社會上普遍發生着的病態案件，一類是社會上人士易於在不知不覺中走上了犯罪行爲的案件，一類則是有關社會心理，人類道德的案件，登載第一類案件，是希望社會上人們知道病症所在，有以改進的意思，登載第二類案件，是提醒一般人們注意個人行爲，免蹈覆轍，登載第三類案情呢，則是希望能夠糾正社會心理，復興人類道德的意思！

▲……這些，我們只須看那欄法院旁聽記的標題，便可以知道的了，而那欄的標題也具有許多觸目驚心的詞句的，只在看的人之是否對於那欄文字會意而已，同時，社會的進步與否，是要看社會動態才能知道的，法院旁聽記，又正是社會動態的一部份表現與報告，重視社會動態的人們，是應該對於那欄發生無限興趣和感想的！

長安大戲院 今日夜戲 王玉蓉 聲容特煩 明社全部 貂蟬。明日白天 宋德珠 李和曾 西城全部 首演 王金璐 蝶戀花 逍遙津。明日夜戲 南鐵生 春社全部 賢福 生死恨。廿三夜戲 合作 孟幼冬 藝員全部 紅鬃烈馬。廿四夜戲 特請 童芷苓 全體 朱桂芳 王少亭 霸王別姬 戲迷傳。

廣德戲院 今日白天 童寶娟 李艷雲 全部 拾玉鐲 法門寺。今日夜戲 陳少霖 吳喜瑞 全部 一二進宮 連環套。明日白天 童小秋 紀玉良 全部 四郎探母。明日夜戲 楊燕毅 吳彥衡 管紹華 全部 王寶釧。廿三夜戲 葉盛章 葉世長 魏蓮芳 本 三藏珍樓。

三慶戲院 今天夜戲 小楊 李世芳 盛蘭 李世芳 孫盛武 高盛麟 雙女 起解 東方夫人。明天夜戲 李盛藻 陳麗芳 王泉奎 高盛麟 全部 捉放 斬華雄。廿三夜戲 譚富英 陳麗芳 全體 藝員 雙 洪洋洞 桑園會。廿四夜戲 李少春 全體藝員 准演 拿手好戲。

廣和戲院 特請宋德珠近期准演佳劇 特請李世芳近期准演佳劇

吉祥 大戲院 今天開演 周瑞安主演 喜臨門 假裏事 滿江紅 胡蝶 三角 一前入場。今天夜戲 宋德珠 排 楊。明天夜戲 尚和玉 馬德成 李洪春 挑滑車 陽平關。

中和戲院 特請 榮春社 科班 今日白天 崔盛鼎 全部 猛春秋 包公假。今日夜戲（全部）西遊記 陳子 雙蝶 飛飛 黃舞。明日（星期日）白天 銀界 特煩 兩名劇 八全 十殺 雙合 金蓮 鳳仙 印 文王 訪賢。廿三（星期一）夜戲 文全 武唱 做 驚險 名劇 鳳山 全部 泗洲城 薛仁貴。

中和戲院 明日星期夜戲 小楊盛春 王鳳卿 尚長春 文武 唱做 偉劇 劈山救母。

慶樂戲院 今天 星期六晚 李萬春 特約 鳴春社 十本 一至 武松 武郎開場 上松。

慶樂戲院 鳴春社 兒童國劇團 今日（星期六）前場加演得意緣 全部 連環套 盜御馬 兩齣好戲 連台演出。明日白天（公） 關 走古 麥城 新裝 逼眞 怖景。明日夜戲（五鬼）捉 劉 滿 氏 飛 窰 飛中人。後日（星期一）白天 南京 雲 各山 羅 雲各 猛獸 巧 飛 要 珠 虹 橋 贈 珠。

華樂戲院 今日白天 富連成 一枝桃 小放牛 初次公演 珠簾寨 九本十本 混元盒 鐵龍山 九花洞 門神 戰佛 閻 骨怪。

華北戲院 喜彩蓮 張春燕 劉鳳鳴 秋 鴻 巢 雲 全體 藝 員 今天夜戲 刁劉氏 名影 星 志 譚 遠 編 導 新 本 准 演 全 部 今日白天 李慧芬 特煩 全部 斬 黃袍 明日白天 小金 蓮 夜戲。

開明戲院 屋頂花園 特聘全班 技 星 方 紅寶 白 鳴 金 曹 高德 明 二 萬于蘭鳳 李蘭芬 李春 譚俊川 魏寶琦 吳蓮 小 陶相如 杜貞福 萬 林 姚英 美焦秀 什樣雜要 每晚演票價廉 本院現油刷內部業已竣工 請京市各大班輪流演唱演期及名伶不日露佈請各界注意是幸特此謹啓

新新大戲院 今天最末一天演至七點止晚場京劇 新華出品 對白有聲歌唱巨片 生死恨 表現富家子弟：沉痛悲哀 陳燕燕 王引 主演 兄妹同歸於盡 鐵石心腸 亦將淚下。今天夜戲 丑角 大會 蕭長華 葉盛章 慈瑞泉 請 大 三本 歐陽德 演。

徐春羽著 武俠長篇小說 碧血鴛鴦 第五集 最近又一傑作 屠沽英雄 第一集 現已出版實售九角 外埠寄費加一 天津法租界三十號路敦康里 勵力出版社（備有書目函索即寄）

天津國醫函授學院 晚生 一 宗旨 二 修業年限 三 報名資格 四 報名手續 五 報名地點 六 報名日期 七 試驗日期 八 試驗科目 九 待遇 本院紹國家之造就及舉業學生本學院科學醫學理論本志中醫函授... 天津市政府第一屆醫師審查及格... 院址：天津英租界三十二號路義慶里八號大樓

建設總署土木工程專科學校招生 一 宗旨 培養國家土木建設及各種惠民建設之基本人才 二 名額 一百二十名 三 修業年限 共同學課一年分科學課二年共計三年 四 資格 高中或同等學校畢業二十四歲以下思想純正志趣堅定體格強健之男子 五 報名地點 北京定阜大街本校 濟南天津分校 六 報名日期 七月一日起至七月廿日止 七 報名手續 應呈驗畢業證件並交報名費二元及最近二寸半身相片三張 八 試驗日期 在七月十八日至二十日 九 試驗科目 ... 待遇 在校期間不收一切費用並由校供給膳宿多夏制服及必需之圖書儀器畢業後按照成績以技術員分別任用 簡章函索即寄或到本校領取

招生八尋汽車教習所 北京鼓樓東前鼓樓苑一號

歡迎失業青年 備有宿舍 簡章函索附郵五分即寄地址北京鼓樓東前鼓樓苑一號 A348

北京 滙文中學 招生 初中一二年級高中一二年級，報名自六月三十日至七月二日，考試七月四日，簡章索閱附郵即寄，電話東局二六八一一八一八 校址崇文門內船板胡同東首

自行車 大王 道生行 賤賣 全部學行 批發部 門市部 修理部 空前未有 歡迎比較（大減價）前門外鮮魚口內小橋路南

廣益德 各種 星月菩提念珠 木珠 批發 零整 北京前外大齊家胡同五號

公合興百貨店 新大 減 張價 西服用品 化粧香品 襯衣領帶 毛巾頭紗 犧牲 賤賣 宣武門外騾馬市大街一七號 A931

中國衛生牙刷工廠 東安市場 正街 八號 工精 料美 國貨 價廉 行銷全國 人人歡迎 壽字牌 牙刷

君欲嘗試世界著名之汾酒乎？請到壽而康西餐廳小酌。意滿！！ 地址 君保 天津法租界 讀者 須注

烟台張裕釀酒公司 恒通公司北京包銷處 廣告 今運到大批本牌陳年白蘭地紅白葡萄酒品質精純價錢公道歡迎各界注意 售家按批購價特別優待 本公司地址：北京東四南大街二十號 B927

骨癆奇藥 陰疽活命丹 內服危險無外上之痛苦誠古今之奇藥也 北京西城護國寺街路南後鐵匠營十四號李宅

明目保光丸 是經官府註冊許可售時於老幼男女遠年近日一切眼病 北京西單牌樓南... 明日保光丸

偏墜疝氣丸 厚德堂 一盒包好 天津南門內... 北京西單北西四牌樓東...

京師醫院 專門 花柳 戒煙 本院現於東新開路三號另設戒烟專科 ... 院址北京西長安街大柵欄電話南局八一四

東亞海運株式會社 天津支店 大阪上海代理店 法界七號路 電話三四七八 門司神戶大阪行 ... 青島開 上海行 天津南支線 國際運輸 天津支店 出船

婦科專家 陳子佩 大夫 專治四婦人廿九歲內三個月成胎 女子乾血癆雜不三者能治 年過不生育 ... 元北京新街口孟家大院四號

包治雀斑 無效退錢 統治一切面部不美觀 天津法租界西工部局後二十四號路積福新里 美容科

腳腫 行路如踏棉花 ... 加寄費五角 康之源醫藥社

戒烟普生藥片 ...

一星牌 拔毛藥 ...

莊豐網緞莊 新到各種衣料 顏色齊全 花樣美觀 描 請且述參觀 總店：王府井 支店：煤市街

天津版

天津市公署地方法院指定及凡遺失票紙聲明及關係法定之廣告以登本報爲有效
天津支社社址：日租界秋山街洪德里五號
電話 通信部二局六七五七號 營業部二局一四二八號
發行 本報及半月刊
廣告 讀者紙張效力偉大如蒙惠登專員接洽

維護夏季清潔
衛生局今日在市署禮堂 召十八業商公會長訓話

【本報特訊】津市衛生局爲指示各業商注意夏季衛生，日前召集各業公會第一次會議後，對各商店進行事宜，頗多指示，茲爲協商夏季清潔推進，特召集十八個公會，定今（二十一）日上午九時在市署禮堂再開第二次訓導會，將由傅局長，孫科長等指導下隆重舉行，屆時出席者，計有飯館，樂戶，麵食，菜業，豬肉，戲園，土膏，魚業，海貨，貨棧等十八業公會會長，通知已分別發出云。（26）

強化津縣治安
施行邊區警備行軍

【本報特訊】津縣爲強化地方治安，曾經派遣警備隊駐紮西堤頭，並舉行縣境各村警備行軍，計由西堤頭分兩路出發，東路由小隊長李文元率領，經過范家莊，東泥沽，三岔子，大站，下午返回小站，西路由穆中隊長（化民）率領，經過姚家莊，霍家莊，韓盛莊，小馬莊，大辛莊，大張莊，劉馬莊，小街子，汗溝，上蒲口，宿營，第二日復由上蒲口出發，經過丁字莊，雙口村，安光村，常家堡，線河村，周家房子，而抵楊柳青宿營，沿途各村治安，極爲良好云。（25）

水上警察局長
視察楊柳青分局

【本報特訊】河北省水上警察局長李福林氏，爲強化水上治安及行政工作效率起見，特於十八日由大沽本局出發，赴楊柳青分局視察，隨行人員計有警察專員愼子松次，秘書儲惠遠，外事秘書郭功臣，第二科警法股主任王承金，督察員羅紹曾，孫義方，第一科辦事員鄭道昌等一行數人，於即日上午八時三十分到達楊柳青車站，商會，地方機關，警察所，鹽警隊，及該分局全體官警均到站迎接，街市各商號皆懸旗歡迎，到該分局後，由該分局長戚健初，報告地方治安狀況畢，局長訓話，旋由各員開始分班視察下列各項工作，一，設置配備，二，教育訓練，三，督察考勤，四，指揮監督，五，命令執行，六，水上警備，七，水上行政，八，情報蒐集，九，槍械服裝，十，公物保管，十一，戶口保甲，十二，清潔衛生，十三，行政警察，十四，消防，十五，刑事警察，十六，特務警察，十七，治安警察，十八，警察共濟，十九，紀律禮節等，至十一時三十分視察完畢，並嘗給各警獎洋，至十二時三十分乘車轉返大沽本局，聞此次視察結果，非常圓滿，李氏擬於星期五六日，或再赴北塘，葛沽等處，視察云。（25）

田徑球類訓練班
工商附中籌備竣事 利用暑假後日開學

【本報特訊】津市英租界工商學院附屬中學校，還年來經體育界名流李鷄鼎，靳宗緹，李步龍諸氏主持體育行政下，頗收普及提倡效果，頃悉，該校爲利用暑假休閒之暇，爲再倡導籃球，網球，田徑諸運動，藉以促進同學間之感情爲目的，特決定舉辦「暑期田徑球類訓練班」，已定於本月二十三日正式開始，訓練日期三月，時間每日上午七時至九時，地點即在中學部各場內，聞現報名者已達二百餘人之譜，球類練習規定爲每星期一，三，五等日，田徑則佔星期二，四，六等日云。（25）

本市發現豚虎烈拉
預防注射即着手實行

【本報特訊】本市南開華緯路六十七號，飼豬戶王玉章，於本月十七，十八兩日，連續死豬兩口，市警察局據報後，當經派遣獸醫技士，前往剖驗，發現病狀，確係豚虎烈拉，當即實施緊急處置，將死豬消毒掩埋，以防傳染，查豚虎烈拉爲一種劇烈傳染病，蔓延極速，若不急行防治，一經傳播危險堪虞，該局爲確保商產資源計，現在計劃豚虎烈拉實施注射，一俟確定，即着手實行（26）

天津衛

保護市街馬路
市民應共起負責

「無風三尺土，有雨一街泥」，這是天津衛市街例來的現象；但是最近幾年來，各衝要的街市，已經由市當局積極的修建興整理，尤其是事變之後，路政是更見長足的進步，市民減少了無限「土」「泥」的痛苦，這是我們應該感戴的！

在稍偏僻的地方，因爲路面修築不澈底，車馬往來的頻繁和地溝的不暢通種種的原因，還依然晴天塵土飛揚，降雨泥濘不堪，所以行人的滑跌車馬的倒陷等不幸事件仍時有發現。

中國人的天性是「各掃門前雪」能够保持公衆道德的是很少的，門前土泥水祇要掃除離開了自己門口，即以爲卸却了責任，對於路政的保護，公共道德的維持，是根本說不到的。

在文明進化的今日，民衆的智識已有很大的進步，對於路政的興修與整理是在官方，須要由民衆共起負責，積土之清除，坎坷之平墊，溝渠之疏通等等商民要隨時注意進行辦理，推翻以往各掃門前雪的成見，這樣做起，不但市民個個人可以得到利益，就是官方對於推行路政上，亦可以得到莫大的援助！

津市大雨 房倒屋塌
潘姓婦不幸被壓死

【本報特訊】津市自入春以來缺少雨量，近日來，始見有雨，昨（十九）日夜，自十時起即降大雨，有如江河倒瀉，直至夜四時許始停，雨量殊在一吋左右，而一般不堅之建築物，多有損壞，昨（二十）日晨七時三十分，在河東小宜大街董家胡同五號，即有住房八間倒塌，當將住戶潘劉氏（年五十六歲，本市人）壓斃，經抓出後，已氣絕身亡，除由該二子呈報請驗外，並將房東董某帶往該管第五分局轉送警察局訊辦云。（25）

惠中塌牆 砸傷行人

【又訊】本市法租界惠中飯店東面四樓房簷失修，雨後發生裂痕，昨（二十日）下午四時，忽然脫落，丈許灰片，當時邊道行人青年男子二人，頭部砸傷，當即出血，旋法國巡捕趕到，急電工部局派遣救護車，將二人送往馬大夫醫院醫治云。（26）

北戴河浴場開幕

【本報特訊】華北交通公司天津鐵路局，嚮以促進華北人士健康及消夏爲目標，特將海水清澄，空氣清鮮之北戴河海濱浴場擴充設備，即定於明（二十二日）盛大開幕云。（25）

新人排球比賽
因經費問題已擱淺

【本報特訊】津市市立體育場，近爲發揚田徑技術，訓練未來人材起見，正準備組織暑期田徑訓練班，計劃來月中實現，惟原擬賡續舉辦之新人排球第二屆比賽，刻悉因經費及種種關係，已無訊舉辦云（25）

母捉女兒姦
無賴子貪花落網 洩露春光於乃堂

【本報特訊】河北獅子林大街九號，住有滄縣人韓劉氏，三十七歲，有一女乳名小巧，十八歲，已嫁與秦姓爲妻，結婚數月，惟小巧在家時，即不守規矩，曾結識一無賴陳慶元，（三十三歲，住河北獅子林大街），二人情感甚深，日前小巧返家歸寧，陳某又乘機將小巧拐至南市中義新三合棧，開房續姦，事被韓劉氏偵知，尾隨趕到，將二人一併捕獲，鳴警指控陳慶元誘姦生女，同歸警局成訟云。（25）

全記紙行爲難
又起債務糾紛

【本報特訊】河北大胡同全記紙行，前因私印僞鈔被捕，送法院究辦，尚未完案，昨該犯楊宗武（三十三歲，住北大仙三合棧）日前釋出，又赴全記追索舊欠六百元，當與該號同人胡秉昌發生口角，胡鳴警指控楊某藉端詐財，同歸警察一分局轉送總局訊辦云。（25）

小學師資 訓練所
受訓即期滿

【本報特訊】津市公署教育局，過去最增加教育者之教學技能爲宗旨，曾有小學教員進修講習所之設，先後創辦四期，成績尚佳，嗣順應教育總署之訓令，實施教育者之再訓練，除逐屆遣派中等學校教員前往京市集中受訓外，復將舊有之進修講習所機構擴充，改組爲小學師資訓練所，遴選市立小學優秀人員吉人麟，齊世元，馮孝卿等五十人，於本年一月間入所受訓（市立師範學校內），中間經半年之期，各氏頗多造詣，刻悉該期學員即屆畢業考試之期，聞七月初旬即行受訓期滿，現第二期入所受訓學員，教育局亦在準備通令各校報送中云。（25）

誘姦鄰人處子
廚夫被判徒刑二年

【本報特訊】案以包飯爲生之天津人白玉海，現年二十三歲，住特別三區通餘里，其同院住有步朝陞者，生有一女名步鳳琴年十五歲，姿容秀麗，甚爲聽話，白玉海漸以種種方法，將步鳳琴勾引成姦，復於去歲八月間將步鳳琴乘機誘至其家，姦淫數日，復將步女誘至一不知情之張陳氏家藏匿，旋經步朝陞偵知將白玉海抓獲，訴請天津地方法院檢察官提起公訴，經該院刑事庭迭次審理，認爲白玉海犯意圖姦淫略誘罪判處有期徒刑二年，白接判後，表示不服，上訴河北高等法院天津分院，該分院審訊經過情形，白之上訴毫無理由，昨日特宣告判決駁回上訴云。（25）

冷食業不合衛生者
衛生局認眞取締

【本報特訊】現值夏令，天氣日漸炎熱，正清涼飲食物品銷售時期。倘不認眞管理，影響公衆衛生，莫大焉，是以本市衛生局業經公布管理清涼飲食物營業規則，實施在案，近查市上製售冰棍商店，暨製冰球攤擔，其調製器多有用鉛質或其他合金所製者，且有調製清涼飲食物品，使用生水者，更有以天然冰製造刨冰者，以上種種，核與規定多有不符，衛生局現正依照規則認眞管理，除派衛生稽查員警，隨時稽查指導改善，遇有不遵即行交局送區依照管理規則第二十條之規定處罰，並隨時抽取貨品施行檢驗外，並函請本局查照，准此後，分令各分局飭屬一體助辦理云。（25）

津日華經濟聯盟
電慰陸顧問家族
秋季全體會員總會八月舉行

【本報特訊】天津日華經濟聯盟，近舉行理事會議，席間對顧問陸宗輿氏逝世，特致電其家族慰問，並對該會秋季第二次全體會員總會，決定於八月間舉行云（25）

天津英法界隔絕解除一週年，回憶往事不勝感慨之日本租界旭街——六月二十日爲天津英法租界之隔絕解除之一週年，檢問所之陳跡全部設備已根本取消，今日於茲繁華甚盛時，回首往事令人生無限之感慨也，寫眞爲旭街之一年前檢問所設立之附近。

追悼石桂山委員
今晨在第三民教館舉行

【本報特訊】新民會津市總會籌備之二屆市聯協會將於下月舉行，各分會準備工作亦先後竣事，期間，第三地區分會協議會於六月二日舉行時，該分會委員石桂山因報告上屆聯協議案處理經過，竟因用力過猛當場昏厥，卒至不治而終，全場與會者咸表哀悼，市總會爲慰其忠魂，特舉行會葬並定今（二十一）日上午十時假北大關第三新民教育館舉行追悼大會，茲誌儀式如下：

追悼儀式

一，全體肅立，一，主祭者就位，一，陪祭者就位，一，上香，一，獻爵，再獻爵，三獻爵，一，讀祭文，一，獻花，一，行敬禮，一，主祭者退位，一，陪祭者退位，一，致追悼詞，一，家族答禮，一，閉會。

全市新民教館 識字宣傳運動
今日爲最末一日

【本報特訊】津市教育局社會教育科，爲掃除文盲，普遍宣傳識字運動起見，特飭由所屬九處社教區新民教育館，合同舉辦「識字宣傳運動週」，業於月之十五日開始，分別實施露天，室內，電台，標語，布置諸項宣傳工作，成績異常良好，頃悉，今日（二十一日）即爲結束之期，輪値各館作最末次之宣傳工作云。（25）

工商學院劇團
定期公演原野

【本報特訊】津市藝壇又見波動，津市近年來，文化落後，藝壇沉寂，工商學院劇團，此番籌捐救濟會，定於本月三十日及七月一日，在中國大戲院，作華北首次原野之演出，按該劇爲曹禺原著，由王寧等聯合導演，並由余苓女士充任主要角色花氏，同時該社爲使觀衆易於了解起見，特刊行「原野專冊」云。（25）

天津廣播電台節目
六月二十一日（星期六）

上午 九，三五，職業介紹。
下午 一七，三〇，京劇唱片，連環套，楊小樓，鎖麟囊，王少樓
晚間 二一，三〇，地方新聞，預報晚間節目。

兩大傑構出版

武俠小說作家徐春羽，自編撰碧血鴛鴦說部以來，極博讀者讚許。惟徐君事冗少暇，驟于執筆，雖屢讀者茲經勵力出版社向徐君婉商，將碧血鴛鴦第五集撰就，另又撰就屠沽英雄第一集，同時問世，內容故事恢奇，穿插火熾，文筆犀利，語調輕鬆，較之碧血鴛鴦，尤稱傑作，津京書業均有發售（25）

津賽馬俱樂部
明日舉行賽馬

【本報特訊】津市賽馬俱樂部，對於本年度春季賽馬，經多日之籌措，於賽馬準備，業已完成，茲訂於明日（二十二日）下午二時，在東局子馬場，舉行賽馬表演會，昨特柬請各界，屆時蒞臨指導，是日由上午十時起至下午三時，在日租界浪速街該俱樂部門前，備有大汽車開往馬場，來賓可隨意乘坐，如當日天雨，因而改期時，再於報端公佈云。（25）

市府化驗
萬靈膚寧粉
粉能驅逐毒患
藥力拯救衆生
▲備此一瓶 闔家皮膚安寧
本粉乃根據德國皮膚病專家驗方以珍貴西藥製成治病而收效速且價廉凡用者皆稱爲家庭必備至寶
天津德華製藥廠出品 廠址義租界三馬路

市府化驗
整容伴侶膏
除盡皮膚障碍
挽回天賦美容
高貴無匹 美容良劑
伴侶膏每盒六角

你信不信??? 濕氣疥瘡一盒保好
「公開試驗半價贈送三萬盒六月廿四日截止」
殺菌止癢。刺腐生肌。味氣芳香。無副作用。功效靈速。永無再犯之患。
請問用過者便知功效如何存貨無多期限將滿請速試用本膏爲君消除痛苦。
原價五角贈送期滿祇收廣告包裝費三角
天津成仙製藥廠最新出品
皮膚聖劑
水銀膏

全治皮膚病 天恩水
皮膚病良藥 天恩水 有四大特長靈驗無比
東京院本行 東京院分行

華北總發售處
北京東安門大街草廠大木製藥公司
北京東單牌樓大藥房
天津日租界旭街松本盛大堂
天津日租界旭街長瀨廣濟堂

蒙古聯合自治政府續徵愛路歌
（一）宗旨 （二）賞額 一等一百元，二等三十元，三等十元 （三）期限 六月三十日截止 （四）
張家口市交通總局土木科

天津默臺畫社舉行美術明星扇展
茲定於六月廿一日廿二日每日上午九時至下午九時在天津法租界永安飯店樓上舉行世界電影明星扇展作品多係名門閨秀所繪之五彩團扇等約數百件公開展覽敬希惠臨參觀指導此啓
天津默臺畫社社長毛夢雲

肺病三期一月治好 刊物贈送

氣療專家

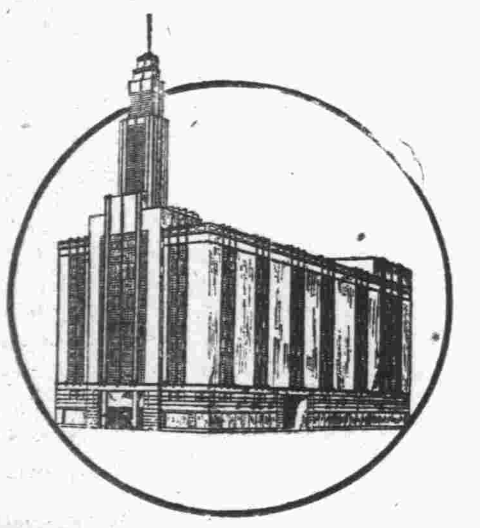

慶祝總行新廈落成 京店擴充同時揭幕
大減價
自六月二十一日起至七月十一日止二十一日計分三星期
大贈獎

茲爲慶祝總行新廈落成並本分銷場擴充內部同時開幕除將全部貨品大減價外特舉行大贈獎二十一日爲酬謝顧客藉以增進興趣辦法如左：
一凡在本公司慶祝期內當日惠購商品滿五元（當日在各部購貨一單或數單能合湊足五元者均可抽獎）即憑購貨單抽獎一次獎票以一枚爲限十元抽獎券二枚多照推算按獎票發獎，買禮券及批發貨項者不在此抽獎之列。

●每期計發●
頭獎二個：各得本公司一百元禮券一張。
二獎五個：各得本公司六十元禮券一張。
三獎十個：各得本公司四十元禮券一張。
特獎百個：各得本公司三 元禮券一張。
普通獎各得本公司一角五分換貨券一張。

◀新設▶
男女理髮部
專門藝術燙髮
北京 中原公司

津市首創
滋補
名貴冷飲
深望各界嚐試定得到非常之滿意！
●是時代名閨秀媛的良伴●
五大特色
●是目前避熱却暑的恩劑●
氣味醇厚飲後大有飄然欲仙之槪！
天津 北港補滋汽水公司出品

新市場　夏令應時物品之銷路

火傘高張，炎夏已屆，人類之起居飲食，既隨季節而更易，於是市上所售之人生日用品，亦隨人類之需要而轉移，本年自入夏以來，市面上各商號對於各種夏貨之推銷，均積極努力，以各謀營所上之發展，然據商界中人言，現在市上夏令貨物，雖已暢銷，然與兩年前相較，則殊爲減色，揣其原因，蓋一則由於華北自治於明朗化後，政治已上軌道，治安業已鞏固，物價於是乃應見下落，一般純正商人，按正常之道營業，對此尙不受任何影響，而一般暴利之商人，對物價之低落，則極爲不安，蓋彼所希冀之大利，因物價之低落，而終不易獲得，於是對於夏貨乃多不預備，市場上各種夏令之貨物乃頓呈膠滯狀態，再則由於市上各商從前存儲之貨物，大抵均以高價購入，值此物價回落之時均不肯出售以免賠累，三則由於各種夏令物品之來源，多有中斷或不暢旺者，有此數種原因於是本年夏季之應時物品，其營業乃呈不振之勢，然而事在人爲，天地間任何事業，使無正確之眼光，遠大之思想，精密之考查，則其所業，未有不失敗者，夏貨之銷路既呈膠滯之狀態，此爲商業中人本身之問題也，凡與夏貨有關係之商人，應具下列數種觀念與實行則夏貨之銷路自不脛而走矣，所謂膠滯之觀念與所應實行者爲何乎？語其大約，（一）凡售賣夏貨之商人，須停止囤積夏貨之行爲（二）須努力入於「不自欺欺人」之正途，對於顧客務須貫求物美價廉，而不僅以口頭相欺騙。（三）須擇其有益於人生之夏令物品與切要實用之物品爲貿遷之目的，（四）須求夏令所售之物品合於衛生適於社會（五）同業勿互相排擠，以上所列五項，商人苟能遵守而實行之，則不僅其所售賣之夏令應時物品，能一變膠滯之狀態而爲暢旺之形勢，且其有裨於其全盤之商業者亦必至大也。

夫市場上之繁榮與冷落其關於商人者至大，而商業之盛衰，其關於商人終身之生計者至重，故身爲商人者應如何努力以求發展其營業乎，今茲夏貨銷路膠滯矣，一般經營斯業者，其速講求其對策以謀自利而利人乎。

大陸鐵道配車會議 定期在奉天舉行
協議輸送圓滑等問題

【本市消息】爲期確立通貫大陸鐵道之輸送計，昨年華北交通與滿鐵鮮鐵華中鐵道各關係方面舉行之「大陸鐵道配車會議」已決於七月十一、二兩日，在奉天開第一回正式會議，再右會議除討論大陸輸送圓滑等外，並決爲每年二次之例會，互於各當局所在地輪次舉行，其前途之發展，極堪注目云。（24）

未評定價格之新貨
日商工所制定申請辦法

【本報特訊】北京日本商工會議所頃以北京日本領事館警察署爲強化低物價政策，特制定未協定公定價格商品新貨申請辦法，凡未協定價格之商品新貨到時，須以申請書呈報，經調查後，始可售賣，其申請書內容：（一）製造原價：1，材料費，2，勞務費，3，經費，4，保險費：（二）販賣價：1，保管費，2，發送費，3，手數，設施費，4，代金請求費等：（三）管理價：1，消耗費，2，租稅費，3，火災保險，4，修繕，5，旅費，6，通信費，7，租稅等（四）製造者：1，規定等仍單位，2，製造人出產地，3，發送地主，4，發送貨物月日等，以上各項中，並另分詳細貨物種類等項，均須詳明價寫茲北京已本商公會議所業已分別通知各業組合，妥爲照辦云（15）

南道玉米二十元九角，東北道玉米二十元，白磁二十元，小米二十五元七角生米四十三元

雜糧新秤百斤行市

伏地紅糧十三元八角，口紅糧十四元一角，口大豆二十五元大麥十七元二角，北口吉豆二十元六角，河南元豆十八元七角，白麥二十五元二角，花麥二十四元五角，紅麥二十三元八角，合豆十六元，口麩皮九元，伏地麩皮九元二角。

大米每包行市

高西貢米八十五元六角，次西貢米八十五元，高暹貢七十五元，次暹貢七十一元，仰光米七十九元五角，京西稻米八十元。

麵粉每袋行市

金鈔粉十六元七角，天官粉十六元七角，鐘欏粉十六元五角，汽船粉十六元三角五分，長三井十五元五角，綠太極粉十六元〇五，綠龍粉十五元八角五，綠永定門十六元，綠獅子十六元〇五。（2）

電料公會昨改選
蔡輔臣當選會長

【本報特訊】北京電料同業公會，會長武化成等任期屆滿，經官廳核准，定於昨（廿日）中午十二時，在賓宴春開會改選，市商會，社會局等代表蒞場監視，到有會員九十五人，武化成爲臨時主席，投票改選董事十數，結果蔡輔臣當選爲會長，至二時攝影散會云（2）

南漆來源澀滯
日產輸入圓滑　售價則一致上騰

【本報特訊】近月來一切建築，勃興，南漆消耗甚廣，來源久呈澀滯，存底雖豐，供求尙能相抵，各商售價俱乘時提高，日產各種漆輸入圓滑，漲勢未能擴大，較上月每斤只漲有五六角，茲將行市列下：

極品生漆	九，二〇
恩南生漆	八，四〇
原封生漆	七，九〇
綿生漆	七，六〇
厚生漆	七，四〇
洋生漆	六，七〇
安生漆	三，四〇
灰生漆	二，六〇
紫氣漆	六，四〇
罐罐漆	八，〇〇
硃漆	六，三〇
金漆	六，三〇
明光漆	八，〇〇
高提漆	一二，八〇
高退光漆	一三，〇〇
高綿生漆	一〇，〇〇
核品退光漆	一八，八〇
施南漆	一七，四〇
兩對漆	一二，〇〇

（2）

棉產改進會開會協議
生產棉花處理對策

【本市消息】華北棉產改進會，自十六日起三日間，在北京召集山東，河南，山西三省各分會指導科長，及北京，天津，滄縣，保定，邯鄲各指導主任，就以下各事，進行協議：一，關於本年度生產棉花之處理對策，及委託採種圃之種子確保。一，關於自今秋實施小麥播種以前準備之明年度推廣工作。一，關於今秋實施之鑿井計劃。一，關於本年度之棉田調查。以上諸事協議結果，大體決定如下，並即着手實行：

一，委託採種圃棉花，由改進會直接購買棉子而採擇，其收量，全由華北棉產振興協會貸借，又關於一般棉花之處理對策，實施此事，各省縣推廣棉田面積，因各地不同，故以各縣合作社爲主體，華北棉產改進會，全面協力收買。二，明年度推廣之棉田面積，河北省爲一〇〇萬畝，山東省爲五五萬畝，爲蒙，在改進會之各村棉花栽培之分派，在七月中決定，八月中召集改進會之各村指導員，鄉村合作社之理事及村長等，在改進集會縣辦事處，分派各村分擔之面積，而且決定村長對民衆所分派之植棉面積組織的推廣工作。三，本年度之鑿井計劃爲五千三百眼，第一回所鑿之二千八百眼本月即可完了，第二回之二千五百眼，目下雖準備資材，但於雨季過後方能開始着手穿鑿。又去年度之鑿井計劃，係以千六百眼爲目標，今年七月中將實行河南省四五〇眼，山西省五〇眼，天河北山東各爲一〇〇〇眼，各主要棉產縣之水利調查。對於此等棉產縣持集中鑿井之方針。四，七月中之棉田面積調查，水利調查，推廣面積之分配等，在各縣分會，指導員辦事處職員，及關係機關協力下行之，而且本年對於從來不確實之調查，只少在華北棉產改進會實施工作各縣，亦以求其正確爲方針云。（24）

銀行結賬期屆
停止辦公二日

【本市消息】本月二十一、二十二兩日，爲各銀行照例舉辦上半年度結賬之期，本市銀行業同業公會所屬各會員銀行，已發出通告，定於該兩日內，所有各該行支行辦事處等，均停止辦公二日云。（24）

紗羅夏布售價
多趨回落

【本市消息】時值炎夏，正爲國產紗羅夏布暢銷季節，惟本市各商去歲大量存貨，亟需海利推銷，俾免積壓血本，因之各貨售價多趨回落，平均比較每疋落達十元，茲將各貨現價列後：（每疋價格）

高絲雲紗	四十二元
中絲雲紗	三十九元
高羅	一百零二元
中羅	八十四元
高杭紡	一百十元
中杭紡	八十四元
高夏布	五十元
中夏布	四十五元

（24）

大量香蕉運京
分配各商銷售

【本市消息】今夏台灣香蕉，昨日（二十日）運到一千四百籠（合六萬二千斤），開價低廉，日內分配各商銷售。（24）

蒙疆推廣輕工業
將在各旗創設毛織工廠

【張家口特訊】蒙古聯合自治政府，爲育成全蒙經濟興隆，並啓發輕工業指導方針，於爲蘭察布盟公署，第一步會於昨秋在百靈廟建設直營毛織工廠由當地各旗中，平均選以蒙人五名，由招聘之華北技術人員傳授以使獸毛爲原料，而製造絨毯，毛織物，毛布等之製造方法，最近製品，成績極爲優良，頗爲推廣起見，將在各旗中，設立該項工廠一處，同將以獸皮爲原料，亦將在百靈廟地方創設皮革工廠，目下正在準備中，預料今秋或能開始操業，事以製造蒙古革，馬具等各項必需品目的云。（8）

豫沁河堤完成
今後水患可期斷絕

【開封十九日電】爲寡決潰之新鄉西方沁河流域之堤防，其修復工事，乃係在河南省建設廳指導下，自三月下旬起，由清化，修武，焦作，獲嘉，新鄉各縣民衆，連日出動約三千名，進行修築，近已完成，築堤距離約一千米，前後出動民衆之總數約二十萬人，由堤防之構築完成，豫北道之農作物可無水浸之憂，而洪水自本年後斷絕云。（24）

滿前通商代表中根氏
定期返滿履新

【本市消息】前滿洲國通商代表中根氏，榮轉滿洲國哈爾濱副稅關長，定於本月二十五日赴滿履新，聞中根氏前赴蒙疆旅行，遊覽塞外風光，昨晨（二十日）已返京云。（24）

津與各地 交易蕭索

【天津特訊】津市在旬日前，金價稍趨上升，申匯詳色亦減，所有投機家亦顯示收縮局面，現時金匯轉呈鬆弛，舊法幣又陷於披靡一途，據市場傳出消息。近日金價微萎。申匯又趨於不安境域。增多局面，各業市場又漸陷於金融之轉呈逆勢。由各地匯款來津購貨，已有此底更所有華中華南各地客幫茲趨於金融之轉呈逆勢。由各地匯款來津購貨運往各地銷售，則以貨價不能匯回，雖能匯回，亦有匯水不符之虞，惟有增值一途，貨品增值，則又不易之象，中匯將貨運往各地銷售，則以出消息。……此爲津市貨品不能運往各地及各地貨品不能運津之唯一原因，亦即津市市場籌滯之因素，刻間各業市況之能否活動，須視金匯市價之升況情形如何以爲轉移，就現在金匯情形而言，各貨市價猶有轉向下垂之虞云。（25）

計劃開發豫北鑛產
豫省署調查各縣資源狀況

【開封十九日電】河南省公署，爲計劃河南省北部山岳地帶埋藏鑛物資源之開發，其第一步乃向現地派遣建設廳專門技師調查研究地下資源之分佈狀況探掘方法等，目下該派遣團已向清化，修武，焦作，輝縣，湯陰，武安等縣出發，此次調查結果，實堪期待云。（24）

上海英系銀行
徵領款手續費

【上海十九日電】由於法幣遊資之增大，美系之國際都市銀行對法幣特別存款錢額之利息，已由三分五釐改爲二分，且對每日之最高錢額，亦已由一萬元而落爲五千元，並發表不予以超過右額以上之利息，因之英系銀行似亦追隨美行之行動，故此次之加達特，「香港」銀行及港，滬銀行等，另外對存款小匯額之支出時，並決定徵收手續費，即每枚小匯額支票，須納二十錢之費用，且限定支取存款每次最低額須在五十元以上。（24）

米麵行市　昨無變化
雜糧漲落互見

【本報特訊】昨日米麵雜糧市場，各商交易仍呈冷淡，清晨天氣不佳，一般道路遙遠商人因遞日市價穩定，升降有限，多裹足不前，市況籠罩異常，聞有到場買賣者，多屬資本較小商人，現蓋現售者居多，開出行市，大米麵粉仍無變化，雜糧漲落互見行市茲列如下：

雜糧新斗每石行市

高白芝麻三十九元八角，次白芝麻三十八元五角，紅芝麻十六元四角，南道元豆三十一元二角，東北道元豆三十元二角

京津土布九十餘萬疋 將輸往蒙疆
價值五百萬元

【本報特訊】蒙古政府經濟部，調查蒙疆一帶出產土布不足該地消耗，相差之數甚多，近向京津兩地當局接洽成功，大體亦已決定，土布九十餘萬疋，價值五百萬元輸往蒙疆云。（2）

法國商業銀行【二】

行別	項目	一九一三年底	一九三〇年底	一九三一年底	一九三二年底	一九三三年底
	資產	四二五	一，二〇八	一，二〇八	一，二〇八	一，二〇八
里昂	存款	二，二二一	一三，四六〇	一五，二三五	一四，九二七	一二，六九二
銀行	資產對存款百分比	一九，一	九，〇	七，九	八，一	九，五
法國	資產	三七七	七〇七	七一一	七一一	七一二
興業	存款	一，七九一	一二，八二一	一一，九一二	一一，七五二	一〇，五三九
銀行	資產對存款百分比	二一，〇	五，五	六，〇	六，一	六，八
巴黎	資產	二三九	八三四	八三六	八三八	八四〇
國民	存款	一，四一五	九，二一一	九，五〇七	九，一〇四	七，八一七
貼現銀行	資產對存款百分比	一六，九	九，一	八，八	九，二	一〇，七
法業	資產	五三	四〇三	四一二	四一八	四二〇
國銀	存款	一五三	三，二六二	二，七三一	二，七〇六	二，六三八
商行	資產對存款百分比	三四，六	一二，四	一五，一	一五，四	一五，九
四	資產	一，〇九四	三，一五二	三，一六七	三，一七五	三，一八〇
行	存款	五，五八〇	三八，七五四	三九，三八五	三八，四八六	三三，七四〇
共計	資產對存款百分比	一九，六	八，一	八，〇	八，二	九，四

法國各信用銀行之主要任務，即爲對工商業貸放短期資金，至其貸放之法，與美國之一般習俗有異，主要係藉貼現商業票據或商業承兌票據，法國工商業方面之通融款項辦法，常由買貨商向進貨商出一匯票，於是即有一簽有兩個名字之商業票據出現，商業票據之期限自三十日至三個月或三個月以上不等，賣貨商如欲得現款，可將該商業票據持往銀行貼現。此種票據，一般認爲係最可靠與最流動之投資方式，倘條件完備，並可持往法蘭西銀行貼現。

貼現票據乃各大信用銀行資產負債表中之主要資產項目，常佔資產總額之半數左右，惟此一項目中，倘含有各銀行充爲流動準備而保存，有了國防公債一九三二年底，按月公佈營業報告之四大信用銀行貼現票據總額計達二一，〇〇〇，〇〇〇，〇〇〇法郎，此數中當經估計國防公債約佔有一三，〇〇〇，〇〇〇，〇〇〇法郎，當時因百分之四而已。

雖有一部分係屬以證券交易所中所開拍之證券作抵而貸助證券交易之「證券掉期交易放款」惟大部分則爲以棧單或其他之各種貨物單據作抵之放款，抵押放款於各信用銀行之資產總額中，僅不過約佔百分之三至四而已。

各信用銀行所收受之存款，主要計有三種：甲往來存款，憑支票提取，乙即期存款，隨時可以提取，丙定期或通知存款，定有一定之期限，或必先期通知，方可提取，在各大信用銀行之存款總額中，往來存款計占百分之五十至六十，即期存款平均占百分之四十，至於定期及通知存款爲數較少。（未完）（24）

棉布行市

北京　棉布期貨，大五福，正開價三七・三〇，三角三七・五〇，陽鶴三六・九〇
天津　棉布期貨，上午六月開價三六・六〇，收價三七・四〇，收價三七・七〇，下午價三六・八〇，七月開價三七・六・七〇，七月開價三六・八〇，收價三七・五，收價三七・六五。
青島　棉布期貨，上午六月期開價三五・〇五，收價三五・一二五，七月開價三四・九五，收價三五・二五，下午六月開價三五・四〇，收價三五・四五，七月開價三五〇，收價三五・四五。（2）

上海紗（前市）

六月開盤	一・四〇	四一・六九
二盤	一・六五	四一・八〇
三盤	一・五一	四一・九九
收盤	一・九九	四二・〇〇
七月開盤	一・七〇	四二・九九
二盤	一・八五	四二・〇〇
三盤	一・六〇	四二・二〇
收盤	一・七五	四二・二〇
八月開盤	一・九〇	四四・一〇
二盤	一・八〇	四四・二〇
三盤	一・七〇	四四・二〇
收盤	一・八五	四四・七〇
九月開盤	一・八九	四五・二〇
二盤	一・七〇	四五・八〇
三盤	一・七五	四五・三三
收盤	一・六〇	四五・三五

匯兌市場

【特訊】昨日英美匯平定，京滬津申電匯無大伸縮，行市列下：

英匯行市：先令買價三・十六分之十一，華幣買價三七・五〇，先令賣價三・十六分之十，華幣賣價三八・二〇
美匯行市：美金買價六・〇六二五，華幣買價九・〇〇，美金賣價五・六八七五，華幣賣價三八・〇〇

京滬匯兌：上午每萬耗色四五三三，下午每萬耗色四四九〇
津申匯兌：上午每萬耗色四五二〇，下午每萬耗色四四七〇。（2）

天津外匯：中匯五五元五〇，對滬平匯九四元〇〇，聯銀券五八元五〇，對美五金元四分之三，對英三便士十六分之九（2）

金銀行市

【特訊】昨日金銀市況，無大變化，價格穩定如前，茲列如下：
北京足金：買價三六八・，賣價三六九・
天津足金：上午三五一・，下午三五〇・
上海標金：開盤六三七・五，收盤六三八・〇
北京白銀：上午〇三・九〇，下午〇三・九〇
英大條銀：近期二三・十六分之七，遠期二三・十六分之七
金鎊：廣布八四・〇〇，美金八二・〇〇；日金八二・七五，英磅八二・五〇；馬克六五・〇〇，佛郎六二・〇〇；羅金六五・〇〇，利拉六二・〇〇
金票：美金現票〇九・一〇，美金匯票〇九・一〇；英磅票一五・〇〇，新嘉坡票〇五・一〇；香港票〇〇・〇〇，義金票〇〇・一〇；非律賓票〇五・一〇，羅比票〇〇・一〇（2）

棉紗市場

天津棉紗現貨：一〇（三鼎）八八〇元，八六五元；一〇（藍鳳）九五〇元，九四五元；二〇（三松）一一六五元，一六五五元；二〇（藍虎）一〇〇元，一一七五元；二〇（十全）一二一〇元，一一七五元；二〇（大福）一二〇〇元；四〇（八馬）一四一〇元，一四五〇元；二〇（栗子）一五八〇元，一五元；五五元（八馬）一五五五元，一三七五元；五福細布三六・二〇，陽光細布三六・五〇（24）
上海棉絲布現貨（前市）：二〇（藍鳳）一三一〇元，二〇（仙桃）二〇元；二九〇元，四君子二〇三〇元，四君子一〇・五，（四綾）一・五二，（五枚）一・六八，（藍鳳）二八六五，龍頭細布四五・〇〇，斜紋布四二・〇〇（24）

棉花行情

上海外國棉花：布羅其二八一・三〇，二七七；亞谷耳二二二・五〇，二二一・五〇；美國棉花三八・九〇，四三〇・六〇；四四五・一〇，四三五・五〇；巴西棉花四三七・七〇；通州棉花二二三・〇〇，二一五・〇〇
印度棉花：奈哥爾七八月一四〇廣比四分之三，十二月一四八廣比四分之二；布羅其七八月一九〇廣比，十二月一九七廣比半；奧姆拉七八月二四二廣比四分之三，明年四五月二五一廣比四分之一
紐約棉花：現貨一四分九二（無交易），七月一四分七九（無交易），十月一四分一八至一九，十二月一四分三九至四〇，一月一四分四九至五〇（24）

證券商情

【特訊】股票債券，昨日市間交易甚多，行市互有伸縮，茲列如下：

股票：中國銀行一五八・〇〇，交通銀行一五三・〇〇，金城銀行七三・〇〇，大陸銀行七〇・〇〇，中南銀行六八・〇〇，鹽業銀行八二・〇〇，浙興銀行七八・〇〇，北京電車一五・〇〇，丹華火柴五〇・〇〇，啓新洋灰二三・四〇，先農公司二〇・〇〇，京自來水四五・〇〇，津自來水一〇〇・〇〇，中興煤礦一〇〇・〇〇，開灤礦地一五・〇〇，開灤礦務四五・〇〇，上海銀行七八・〇〇，滬銀公司一九・一〇，業廣地產一五・〇〇，滬會得豐九八・〇〇，上海電車二二・〇〇，怡和紗廠三三・三〇，中國墾植二五・五〇，債無橡皮三三・五〇，克羅華皮〇一・〇〇，橡皮信託一〇・〇〇，太拿馬拉〇二・五〇

債券：滬工部局五釐債券七八・〇〇，滬工部局六釐債券九二・五〇，滬電話六釐債券九七・〇〇，滬電力五釐半債券三八・七五，啓新洋灰債券七八・〇〇，啓新洋灰二成債券一一・〇〇，啓新洋灰三成債券一〇・〇〇

公債：統一甲種七二・五〇，統一乙種七二・九〇，統一丙種七〇・五〇，統一丁種六七・六〇，統一戊種六六・四五，九六公債〇五・〇〇（2）

東京：新東開盤二三・〇〇，收盤二三・一〇；滿業開盤二一・〇〇，收盤二一・一〇；鐘紡開盤一四八・〇〇，收盤一四九・一〇；日產開盤六〇・〇〇，收盤六〇・五〇
大阪：新東開盤二二五・〇〇，收盤二二五・〇〇；滿業開盤五四・〇〇，收盤五四・五〇；大新開盤五一・〇〇，收盤五一・〇〇；鐘紡開盤一四七・〇〇，收盤一四七・〇〇
馬尼亞金元股票：張德克斯〇・三三，聽衛濟〇・三四，依斯特曼特諾〇・〇七

美國

一組設〇〇・〇二五，老多根〇〇・一七
美國鋼五六・六二五，落伊蘇空二四・二五，美國五金一七・八七五，安納康達銅二七・六二五，大象鋼一九・一二五，加拿大太平洋四・〇〇，美國自來水四・六二五，波應飛機一六・二五，根尼哥特銅三七・五〇，哥倫比亞瓦斯電氣三・〇〇，美國機車一三・〇〇，凡納定鋼二五・〇〇，班斯達爾油九・六二五，威斯丁浩斯電九七・〇〇，突克拉斯飛機七〇・〇〇，北太平洋公司六・七五，美國橡膠二二・五〇，純潔火油九・八七五，殼牌汽油公司一四・〇〇，雷明頓軍火四・五〇，大北鐵礦一五・八七五，紐約中央財產一二・六二五，馬丁公司二八・六二五，國際鎳二六・〇〇，比利姆銅七四・〇〇，國民牛奶一三・二五，尼加拉電力一二・七五，白爾溫機車一四・五〇，杜邦軍火一五二・二五，本恣航空三六・〇〇，南方鐵路優先股四四・〇〇，南太平洋公司一二・一二五，北美航空一四・六二五，無線電三・八七〇，大通汽車三九・二五，大西糖業二五・〇〇，鳥特華鐵一八・〇〇，派拉蒙電影一一・〇〇，汎美鐵路四三・七五，大北鐵路優先股二六・〇〇，花旗銀行二六・〇〇，普通電力三一・五〇，美國羅頭八二・八七五，廿世紀狐狸電影五・五〇

大米麵粉

【特訊】大米麵粉，昨日門市售價，無大伸縮，銷路近日轉趨澀滯，茲值配給各機關麵粉時期，大宗銷路減少，零星銷路仍旺，行市列下：

麵粉：綠萬壽山一六・四，綠山海一六・〇；綠永定門一六・二，天官一六・九；金豹一六・九，綠獅子一五・八；紅獅子一五・八，綠龍一五・一；紅龍一五・二，藍龍一五・二；綠太極一六・二，紅太極一五・八；鐘標一六・七，長三井一五・七；方三井一六・五，汽船一六・五；美兵船一六・二，雙馬一五・五；水牛一五・五

大米：小站米八八・〇〇，次小站八六・〇〇；油黏米八五・〇〇，高西貢八五・〇〇；次西貢八二・〇〇，房山米八五・〇〇；西苑稻八二・〇〇，高藍貢七五・〇〇；次藍貢七一・〇〇，仰光米七六・五〇；次仰光七三・〇〇，港江米八〇・〇〇；東京米七九・〇〇，南京米八〇・〇〇；徐州米六〇・〇〇（2）

天津麵粉平庸

津市麵粉市況，昨日猶無大變動，不脫平庸局面，人情傾向不安，計水牛宮牌汽船一五元七，鐘欏一五元七五，海船一五元六八，寶馬一五元七五，洋字一五元六三，天壇一五元四五，三井一五元二六，雙馬一四元三五，綠蝠綠桃一五元八，白桃一五元二，綠三吉一四元二五。

天津大米清閒

昨日津市大米交易，續呈閒散，客幫活動力極爲有限，市氣平庸，計西貢四三元至四五元，江米四〇元五，小交三六元，中國藍貢三七元七至三八元四，皖黨三七元五，機皖黨三七元六至四〇元。（25）

食品市價　魚鮮

【特訊】京市魚鮮，正值息伏之際，又因汽車交通不便，來源逐漸銳減售價一致上提，茲特分述如左：

活厚魚	一・六〇	白鱔魚	一・五〇
黑鱔魚	一・五〇	快魚	一・六〇
活鯉魚	一・〇〇	鯽魚	一・〇〇
子魚	一・〇〇	黃鱔魚	一・〇〇
鱖魚	一・〇〇	帶魚	一・四〇
鱈魚	一・四〇	黃花魚	一・二〇
小黃花魚	一・二〇	蘆板魚	一・四〇
馬哈鯗魚	一・〇〇	活黑魚	一・六〇
海螃蟹	一・〇〇	小黃代魚	一・四〇
黃介魚	一・五〇	目魚	一・〇〇
牛尾魚	一・二〇	即頭魚	一・二〇
大白魚	一・四〇	扁口魚	一・〇〇
大花鮮魚	一・〇〇	小花鮮魚	一・四〇
加級魚	一・〇〇	大麥魚	一・三〇
小麥魚	一・三〇	青蝦	一・三〇
白蝦	一・〇〇	錯子米	一・三〇
對蝦每對	一・四〇	魚翅每塊	一・三〇

（2）

失眠聖藥　平補鎮心丹
思慮過度，徹夜不眠，耳鳴心跳，腎虧遺精，夢遺意怠，四肢倦服，夜後補神，戒精氣當每夜，此藥強身，見效，加兩元郵費，不費代價
默中實藥社　北京外埠函購，隨寄，另加郵費，十六費號，二五號角

香妃霜　藥貨

遺精　虛弱預防治療法　贈送券
附洋郵票一角即寄，泰康藥房，一角寄，福興堂大藥房，此券只收郵費

聲明：自讓口長安大街西部大六號本人合有房產，業已買賣，他人不得借名，如有舛錯，概不承認，蘇家宅啓　B1005

立止遺精百效膏　腎虧體弱者一條生路
遺精腎虧多夢，病者最怕，醫治手淫，……

婦乃康　主調經理暖宮種子，帶下症各一奇效
珠黃素　主治咽喉頰疼，牙痛口瘡，皮膚腫毒，丸服後無不各效
北京總批發處　本市代售處
延壽製藥公司出品　兒科回生症急起

艾羅療肺藥　化痰止咳順氣潤肺
各大藥房均售　華北總批發處天津法租界三十二號路一五七號上海中法藥房華北貿易總處　電話三局一二九一　電報掛號七一三〇

雀斑痣痘　面皮不淨臉黑狐臭
煙容暗晉美的焦點
皮膚專科　北京西單北大街同興胡同南口路西電話九局三七二七號　A151

鹿頭牌　絲光男襪　各百貨店均有代售

中原公司大廈開幕　華北百貨大市塲　嶄新之姿態　六月十五日

大贈獎十五天
敬啓者本公司創業華北凡十四載在此悠久之歲月中仰賴社會各界以深切之印象與供獻爲最加強服務之精誠起見不惜以百萬鉅資興建新型立體大廈際此時代頂點而貨色廣博訂價特別低廉茲於六月十五日正式開幕爲酬謝顧客並增進興趣起見舉行開幕大贈獎辦法如左：
一，贈獎日期　開幕大贈獎簡章　由卅年六月十五日起至六月廿九日止贈獎十五天
二，抽獎辦法　凡在本公司開幕贈獎期限內當日購商品滿五元者即憑購貨單抽獎一次（獎票一次爲限）多照推算按獎票贈獎
三，獎　每期計開：計分三期贈獎每五天爲一期各期獎額相同
頭等獎　二個　各得本公司禮券　三百元
二等獎　二個　各得本公司禮券　二百元
三等獎　二個　各得本公司禮券　一百元
特別獎　二百個　各得本公司禮券　五元
普通獎　數萬個　各得本公司一毛五角（兌換券一張）
▲▲逢抽必得　獎獎不空▼▼
本公司法界分店同時舉行慶祝辦法另詳　B944

堀井謄寫版
輪轉式・綜合式
三元式・紀元式

羊角瘋靈藥
證明效力偉大現有假藥影射而誤病症者多數請患斯症者注意購此藥時直接來信務必認明仁德堂字號主治男女羊角瘋諸般狂發，直倒昏迷，口吐白沫，目瞪……
此藥經政府註冊各大名醫
▲天津東北角大胡同志青藥店▲濟南三多街仁德堂藥店▲北京前門外打磨廠興隆號房

王府舒肝丸　專治男婦食積痞塊，水腫打嗝，胸滿腹痛，嘔吐酸水，氣寒腹脹，頭暈目眩，便秘，乾嗽，常犯頭痛
王府濟坤丸　專治婦女身體虛弱，月經不調，血色不正，赤白帶下，子宮寒冷，久無孕育，腰腿痛，滑胎，產後，一切虛損各症
北京東四牌樓北錢糧胡同東口內四十二號前清王府總管德善堂劉宅

腎虧遺精
專治腎虧精滑，夢遺，陽痿，陰囊濕冷，腰背痠痛，婦女血虧，經血不調，赤白帶下，腹痛，胎前產後，無子……每貼一元二角，保好每貼加三角函購
體仁堂　總店天津南門內北分店西直門內大街三官廟四號

永仁堂　樂家老藥舖　北京王府井
時疫清瘟丸　治感冒發燒發冷咳嗽頭痛咽喉腫疼
琥珀止淋如神丸　五淋白濁花柳惡疾
每年夏歷四月廿八日藥王聖誕一帖膏　每一天二分每貼　無售日限

羊癇瘋　眼科　耳聾耳鳴耳底
專治羊癇瘋，不論老少初得，舊犯，倒地吐沫，……
北京前門外南新華街南頭梁家園電車站路西會賢堂

神功十滴水
華美大藥房

瑞士製浪琴　各種新式三百元起碼
精工舍製　時髦手表二十元起碼
存貨豐富
副華洋行　王府井大街

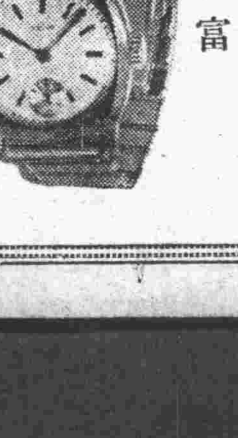

蘇袋
東亞公司又一驚人出品
敝公司自去歲購置蔴袋機器新闢蔴袋部以來迄已年餘研究再再出品精良刻已正式出貨國內各埠紛紛批購求過於供於此問世之始希各界念及國產踴躍予以協助，敝公司自當再接再厲以副提攜之雅意也，如蒙惠顧請與下列經銷處委洽或向敝公司委洽皆所歡迎
▶出品種類◀
大綠線袋洋袋灰袋
▶各埠經銷處◀
天津區　（一）東亞蔴袋經銷處（法租界廿五號路寧遠里十七號）（二）鴻福公司（住址同上）（三）福豐號（法租界七十九號路福順銀號內）（四）永成蔴袋莊（法租界大慶里卅號永安公司內）（五）裕濟公號（義租界河沿馬路振華里一號）
北京區　（一）永定門外同慶公司內
濟南區　（一）仁和號（商埠經一路緯四路西北莊）（二）聯號（德縣南關羊市街十六號）
青島區　（一）百貨售品所（普利街保安巷三號）（二）東豐經銷蔴袋莊（商埠大橋街五號）（三）瑞林貨棧（濟寧路六十一號）（四）信昌棧
煙台區　（一）潤豐蔴袋經銷處（雲南路卅八號）（二）南海貿易行（大馬路）
國內首創　經濟耐用
天津東亞毛呢紡織股份有限公司

社論